京城日報　夕刊　一月十七日（金）

專門家の立場から忌憚なき意見の交換
艦型、艦齡、備砲等に關し
日英專門委員會開かる

【ロンドン十六日發聯合】英國外務省における日英專門委員會は十六日午後三時半より二時間にわたり行はれ、英國側より米國局長クレーギー、バックハウス中將、ベレアース大佐、日本側より左近司中將、中村、豐田兩大佐、[illegible]出席した。日本側の發表によれば、本日の會議は今會議によつて解決はれる問題に觸れるを避け主として主力艦、水上補助艦、潜水艦等各艦種に亘り艦型、艦齡、備砲口徑に關し忌憚なき意見の交換を行ひ、兩國の立場を明かならしめるため努力したものであると

潜艦問題は議題に上らず

【ロンドン十六日發】日英海軍專門委員會は主力艦の艦型、備砲等に關し[illegible]午後二時にわたり時に英國の主張たる備砲口徑十二時[illegible]し日本側より十四時[illegible]へ技術的見地から[illegible]をたゝかはした。なほイギリスは本問題の討議について潜水艦の制限につき提案を摘き出したが、日本側はこれに關する意見の開陳を避けて應ぜず[illegible]

全廢には反對だが制限には賛成す
潜水艦に對する佛國の態度
率直に表明さる

【パリ十六日發電】佛國外務省及び海軍省は潜水艦廢止問題について[illegible]ロンドン會議の開催につれ[illegible]めて明白かつ率直に反對態度を明かにし、水上艦全部が[illegible]にあらずと認められるやうにでもならぬ限り潜水艦を廢棄することは全然不得策だと公言してゐる。但しフランスは目下シエルブール造船所において世界最大の潜水艦スルコッフ號（三二〇〇トン）を建造中であるに拘らず、潜水艦の[illegible]制限方[illegible]には喜んで[illegible]を表せんとするものであると述べてゐる

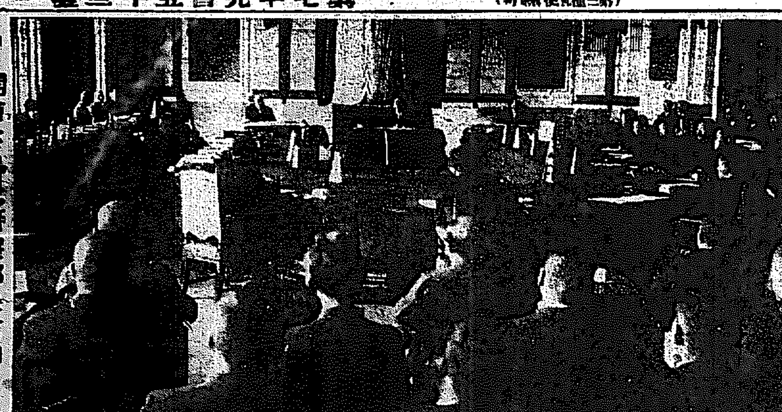

開會された警察部長會議

英米兩巨頭に一日で會談
十九日着英の佛國首相
米國全權と英國首相に

タルデュ氏十九日ロンドン着

【ヘーグ十六日發電】[illegible]

【ロンドン十六日發電】マックドナルド首相は佛國首相タルデュ氏の申込により十九日午後九時ロンドンにて私的會見を行ふこととなつたが、タルデュ氏は同日午後六時より米國全權スチムソン氏と會見する事となつてゐるから、同夜英米兩巨頭に對し一時に重要意見を吐露するものと見られ注目されてゐる

初めから巨彈は放たぬ
會議開會式における若槻全權の演説

【ロンドン十六日發聯合】若槻、財部、松平三全權並に佐藤、永井、左近司氏等の日本代表首腦部は本日午前十一時より全權事務所に會合したが、そく聞する處によれば本日の會合は開會式當日の我全權の演説草案に關する協議を主としたもので、若槻全權の演説は七、八分で幾分健康の都合ともで十五分余の豫定であるが大體は英米全權の演説はワシントン・ゼネヴァ兩會議の事例における如く冒頭から巨彈を投ずるが如きことなく比較的平明なもので、會議劈頭とともに折衝の余地を多分に存したものとするものであるといはるゝ、たゞし佛伊兩國が何をいはんとするかは非常に興味があるといはれてゐる

艦中の佛國首相タルデュ氏は海軍會議の佛國首席全權として十九日朝ロンドンに到着すべく、同日午後六時米國首席全權スチムソン氏と會見し、更に同九時マック首相と會見することになつて居る

英帝謁見式
日本側から十二名伺候

【ロンドン十六日發聯合】英國皇帝の海軍會議出席者謁見式は二十日午後三時バッキンガム宮殿で行はれるが、日本からは若槻、財部、松平三全權外顧問、隨員等十二名が伺候拜謁する

松平全權晩餐會

【ロンドン十六日發電】松平全權[illegible]

會議構成

【ロンドン十六日發聯合】海軍會議開會式の前後に開かれる各國全權の會合は議事規定、會議組織等につき[illegible]上の打合せをなすので第一、第二委員會に分け、第一委員會は海軍の各問題を討議し、その決議により各國の分擔委員會を構成する[illegible]となる、第二委員會は議事日程および手續き等を議し、第一委員會は各國の全權より成るに對し第二委員會は各國[illegible]名を越えざる全權となつてゐる

國際聯盟十周年記念
十六日式典を行はる

【ゼネヴァ十六日發電】國際聯盟十周年記念式典は十六日聯盟に行はれた。右席上五十八聯盟國代表會議長ザレスキー氏は、今後十年間は過去における十年よりも一層有力なる進展を達成し偉大なる結果を收めんことを希望すると力說した

重光代理公使
交渉の口火を切る
王、宋兩部長を訪問

【南京十六日發電】重光代理公使は今朝九時王正廷氏を訪問し代理公使就任の挨拶を述べた後直ちに日支交渉問題に移り約一時間にわたり自由なる意見の交換をなし辭去、更に同十一時財政部長宋子文氏を訪ひ約一時間にわたり海關金單位採用につき會談する處あつた。右につき

併しまだ具体的ではないといふ

重光代理公使は語る 今回は條約改正問題にも觸れたが具体的交渉には入らなかつた宋子文氏からは海關輸入税に金單位制を採用したことに就き說明を聽いたが宋氏の說明は相當大なる影響を日本の對支貿易に及ぼすから日本としては慎重に對策を考究せねばならぬ

ひ、二十一日には隨時に開議を開き時の形勢に鑑み諸般時局の最終的決定をなすべしと

千二百萬婦人が請願
海軍會議に

【ワシントン十六日發電】米國の婦人團體代表者[illegible]で世界婦人の十二分の一を占むる婦人團體[illegible]十八名の團體代表者は米國代表は國際會議に於て軍縮運動を永久的に繼續せしむべく徹底的海軍縮小を遠慮なく遂行することを強調せる請願書を提出した

平全權先づ起つてジョージ五世陛下の健康を祝し、マ首相これに應じて日本皇室の萬歳を祈り、日英兩國の友誼に一同起立乾盃した。宴終るや少憩の後午後十時散會から大夜會が開かれ、晩餐出席者に加へてイギリス各大臣および夫人、各國外交官および夫人に有力な招待者[illegible]したが、松平正子、島ノ[illegible]子嬢の錦やかな乙女姿は特に人目を惹いた

相變らずの皮肉
ショー翁ひつ飛ばす

【ロンドン十六日發聯合】日本全權歡迎晩餐會には米國婦人議會議長ドロシー・ウエッブ氏の午餐會に招待されたが、席上はしなくも英文豪バーナード・ショー氏と一座した同氏の口から「十六時で人を殺してゐたものを十二時でやらうといふ譯です」といつたやうな翁一流の皮肉な激語がとび出た

ハーソンス女史は右決議を添ひ米國婦人千二百萬人の軍縮請願書を渡英の上軍縮會議に提出するが、同時に日本婦人十八萬人の署名せる軍縮請願書も提出されるはずである

野黨の出様で直ちに解散
質問の內容と人物により多少遅れるかも知れぬ

【東京電話】政府の議會解散は本月二十一日[illegible]政府に決し[illegible]の最後的確定は一に首相に一任されてゐるが、首相の肚は既に政友會の議論が解散不可避に歸しこれを[illegible]りにきめられてゐる。然しこれは野黨政友會が解散不可避を觀念したる後の態度に立つ場合、質問者の[illegible]に左右され、[illegible]及び質問の內容如何によつて解散が二十二日、二十三日に迄遅れるかも知れないとされてゐる。かくて首相はかゝる場合の[illegible]に[illegible]し[illegible]ないとて、首相はかゝる場合の質問者[illegible]材料に關する打合せさへ[illegible]ないとて野黨より如何はしき質問者をたて重要後援派を持ち出し解散さす場合には、質問者の發言を許さず直ちに解散を行ふ方針である。政府は十七日の閣議にて各方面の狀勢を綜合して適宜の宣戰の宣示を行なした

警察部長會議開會
現總督、總監の下には初めて
大異動後における最初の會議
〜時節柄注目さる

道警察部長會議は十七日午前十時から總督府第一會議室に召集せられ警務局長以下各道警察部長（平安北道缺席）出席、總督府よりは齋藤總督、兒玉政務總監を初め各部長、關係局長、日下部朝鮮軍司令官、中村朝鮮軍參謀長、拓務省より永井政務參與、川畑陸軍省、福岡軍務局長より中里高等課長等列席、會議は警務局長挨拶のもとに開會、劈頭總督の訓示のごとき訓示に始まり、次いで森岡警務局長は新任の挨拶を述べて本會議開催の目的を述べ改めて警察局長臨時の指示、注意事項に移り、主要部長よりそれぞれ所管事項の說明をなし、警務局長諮問[illegible]少佐の事務を擔任せしめ[illegible]する指示を聞いて正午休憩、午後一時再會、他の部局からの指示注意事項等について後各道事務の打合せ、意見、希望の交換をなし午後四時第一日を終つた

會議の內容

は昨秋の警察事務打合せの時のごとく時局に應せられてゐるが、經濟の中心は時節柄思想問題に關する取締方法の協議であつたことはいふまでもなく、これについては特に慎重[illegible]部とともに極めて慎重なる討議が行はれたものゝごとく、昨夕警務局の總取締方針、意見聽取局長の謀議に立脚する警務方針、部において各道警察部長の意見希望の開陳ありて正午散會されるはずである。なほ會議は十八日午前十時より再開、森岡警務局長、田中[illegible]の挨拶、片山[illegible]學務局長の挨拶、續いて警務局長の意見希望の聽取等をもつて第一日目に[illegible]

總督訓示

不肖曩に大命を拜し再び朝鮮總督として任に就き茲に道警察部長會議を開き所懷を述ぶる機會を得たるを欣幸とす

昨秋開催せる朝鮮博覽會には閑院宮殿下の台臨を辱うし終始平穩の裡に目的を達したるが其の間警備の任に膺りたる各位並に部下各員の勞は洵に多とする所なり

國內概ね靜謐なりと雖一面民心の趨向を察するに輓近思想運動の勃興に伴ひ往々之と步調を一にして不穩なる各種運動を策し殊に一部外來思潮に感染せる者等は祕密結社の組織に依りて擾亂なる行動に出でんとし更に青少年學徒を駆て之が渦中に投ぜしめ國を貶て治安を害さんとするが如き傾向なきに非ざるは實に憂慮に堪へざる所なり各位は宜しく刻下民衆思潮の推移を洞察して周匝なる施設取締を講じ其の誘惑を謂らざらしむると共に荷も非違あらば斷乎たる處置に出て秩序を確保する所なきを要す

惟ふに警察の事務は進運の推移と共に益々繁劇を加へんとする所なるに就ては更に適切なる施設の改善を期し民意の暢達を圖り其の執行に關しては熟達堅固の精神を以て周到なる經理を講じ各自克く其の實績を擧げ公平無私なる處理を以て協調和の實を擧ぐべし

要し常に公明なる心事と[illegible]張せる氣分を以て協變齊に當るに依りて始めて十全なるを得べし今や四圍の情勢は複雑にして責任の重大なる警察官吏の活動に俟つべきもの極めて多し各位は率先躬を勵すると共に一層部下の教養訓練に力め警察の改善並に風紀の向上を期せられんことを望む

近時警察官の執行に際し動もすれば越權の所爲ある者ありとの風評を耳にするは遺憾とする所なり凡そ警察の作用は直接民衆の利害休戚に影響する所至大なるを以て、之が執行に當りては最も嚴正なるを要すると共に朝鮮民衆の處遇に付ては懇切周到に務め民衆をして自ら警察の目的たる民衆保護の任務に信頼するの念を抱かしめ以て警察の目的に合致せしめ實務を遂行する上に於て萬遺憾なきを期せらるべし

昭和五年一月十七日

朝鮮總督　子爵　齋藤實

國民協會
陣容を一新
機關紙を日刊新聞に復舊

國民協會本部では第十五回定期大會を開き會長以下幹部の陣容を一新し機關紙「時事評論」を二月一日より日刊新聞に復舊した、因に中樞院參議李宅珪氏外五十余名は何れも同會に参加したとのことである

大邱道立病院長決定す
本日の閣議で

【東京電話】十七日の閣議で左の如く決定した

任朝鮮總督府道立醫院醫官（二等）（大邱道立醫院長）　山根政治

道評議立候補初名乘揚がる

高陽郡廣津里の高陽面長[illegible]氏は十六日午後本社を訪ね三月施行さるゝ道評議員選擧に立候補の旨を名乘をあげた

電氣法規調査委員及び幹事
十四日付で發表さる

總督府電氣事業規程調査委員會規程による委員および幹事は十四日付で發表されたが、これによれば何れも左の通りである

內務局長	今村武志
財務局長	林繁藏
殖產局長	松村松盛
遞信局長	蒲原久四郎
警務局長	森岡二朗
土木課長	山本犀藏
參事官	大村卓一
秘書官	白石朝則
委員長	岸勇一
地方課長	富永文一

土木課長　榛葉孝平

逓務課長（遞信局）　三根寧一郎

庶務課長（遞信局）　新貝肇

電氣課　高松順茂

電氣課長　今井頼次郎

監督課長（鐵道局）　澤崎修

幹事を命ず

宋子文氏行政副院長兼任

【上海十七日發電】國民政府は財政部長宋子文氏は十六日附を以て譚延闓氏の後任として行政院副院長兼任を命ぜられた

總督晚餐會

齋藤總督は十七日午後六時より官邸に各局部長等を招じて晩餐會を催す

―會―

▲朝鮮體育協會　[illegible]日午後七時明治町レートリクラブに[illegible]向上會を開く、講師は高橋[illegible]吉氏（世界の男女に就て）中山貞雄氏（分り易い修養團精神）餘興として活動寫眞あり

▲政友會新年宴會　朝鮮政友會では十日午後六時から南山町松葉亭に於て新年宴會を兼ね本部初期[illegible]に對する天狗漫談を催す

―人―

◇今村武志氏（內務局長）▲林繁藏氏（財務局長）政府委員として議會に列席するため十七日午後十時半京城發東上

◇有馬純臣氏（京城日々新聞社長）別府溫泉に滯在中であつたが十六日午後七時歸城

◇西田常三郎氏（元山每日新聞社長）入城中のところ十六日夜退城

◇鍋島隆氏（忠南知事）十七日朝退城◇韓圭復氏（黃海道知事）同上

◇佐々木忠右衞門（全南警察部長）十七日午前七時朝鮮ホテルへ

◇中里喜一氏（福岡聯隊特高課長）十六日夜入城稻前屋旅館へ▲土屋傳作氏（黃海道警察部長）同上▲山本坂太郞氏（江原道警察部長）同上▲河野節平氏（江原道高等課長）同上▲久村種樹氏（陸軍少將）十七日朝入城同上

◇神保信吉氏（新義州商工會議所會頭）十六日朝入城不知火旅館へ

◇李恒爾氏（韓一銀行成興支店支配人）十八日午後十時五十分京城驛着任

◇野口遵氏（朝鮮窒素肥料社長）十七日午後七時着入城

◇岩谷常治氏（警務局事務官）一月十七日[illegible]町二號官舍（電話本六一八番）に移轉

◇矢田俊一氏（柳人冷刀）十六日午前一時死去、葬儀は十八日午後一時仁川東本願寺にて舉行

捕物奇聞　江都秘錄

【23】　稻葉進作

夜叉王（三）

『何をぐづぐづしてゐる、火縄こときが太刀取るすべを知つてゐるものか、早くふん込んで捕まへろ』

次郞藏のこゑにはげまされて、闇が急に狭められたが、次郞藏の言とは相違した曲者の擧への見事さに、手さき共はたぢ〴〵と後退してしまつた。

『御用』

『御用だ』

為體だけが、闇の夜を劈いて響いて行く。

はてしがない、と見て、一人が思ひきつた。

『御用だッ』

捨身になつて、刄の下へ飛込むやりに突き進むと

『オッ』

大喝と共に体をかへした夜叉王の一太刀は、その捕手を見事に、ずかと斬つた、[illegible]

小指からニヨキ〳〵と飛ぶ二つ

『ここです』

『オウ』

飛び廻つた小指は、二挺の捕指と子分に、大川指して、ダン〳〵と下つて行つた。

捕手共は、そこらを探し求めて道路の明を出したが、時既に遅かつた。

永代橋を越えて、遥く川口の方へと闇に影をかくした小指に、次郞藏が齒噛みをした刹那である。思ひがけなく、谷村大之進がゆつくりとした足取りで歩いて來て、次郞藏の肩を輕く叩いた。

『白石、あの曲者は火縄では無いんだよ』

次郞藏は意外の人に聞き返した。

『これは谷村樣……あれは火縄では無いとは……』

『オ、きやつは、この頃名を賣りもちばかりねらつてゐる曲者で、夜叉王次郞といふ奴なさうだ。それにしても、私がかねてから狙へてみた、きやつの手ぬかりを、けふこそ見つけたよ』

夜叉王は、さう感ずると共に、

『だッ』

次郞藏にたよつてからか、氣を緩めて何となしに右手を懷んでゐた手先の闇の中へ飛込んだ。

猛烈な當りを喰つて、二三人が打倒されて開かれた所を、サッと與木戸までまつしぐらに驅抜けうとしたが、間に合はなかつた。

たゞ一時手をつけた捕手の一人が追ひすがつて來て、木戸の前に立ち塞がら、て、ヒラリ、もう身は木戸の外にあつた。

『源』

『鐵』

つて一たまりもなくのめつてしまつた。

盗の格好打ち、脾腹の一蹴に氣を失つた。

懷かまた騷くなつて、夜叉王の前に起てるは悪に水のごとき靜けさに就つてゐる。

今まで、火様を遁ひ躱ると時にとれば刀を拔く事もあつたが、それはたゞ脫れに用ゐたゞけのもので鍛を知らぬ何は、直に足にまかせて逃げのびるのを常としてゐるのに、今夜に限り手ごわくも双刃つてくるので、次郞藏は案外の思ひをしたが、まづ一度しつかと氣を挫くにしかずと考へると

『神妙に御用だッ』

手先を押しのけて睨みの前に躍りだしざま、スラリ、一刀を拔き合はして、その切さきを押して曲者の構へをうかゞひいた。

曲者の腕は今夜は殆ど別人のやうな刀法を見せてゐる。その腕前の陰には微塵の隙もない、正に江戸開指の飯客以上の腕前である。

次郞藏が、この不思議を解くべく思案の目を伏せた一瞬である。

あすの天氣（18）

【豫報】晴後曇

大陸高氣壓は支那中部から朝鮮を經て本邦方面に擴がり國境中部も亦氣壓が高い、全鮮一般天氣よし氣溫は昨朝より三度內外下つた、明日は曇りがちとなる

十七日正午零下三〇度

十六日最低零下十六度

本欄制別廣告取扱　大阪高麗橋五　昭義社

世界的に最も信頼さる
完全膣殺菌錠
セモリ
膣內ニテ持續性强殺菌泡ヲ發生シ其擴大カニヨリ最深部ニ浸徹シ微生物ニ最モ完全ナル障壁ト殺菌ノ重役ヲ作用ナス無害性ナルガ故ニ使用久シキニ亘ルモ障害ヲ來サズ
●花柳病豫防ニ用ヒラル
圖說明書進呈
輸入元　大阪　尾村商店
代理店　東京　田邊元三郞商店

運轉手養成
合同自動車學校
○甲種免許證取短期卒業保證　○全學費五十五圓　○寄宿有
○遠近地は本校規則書を見よ
大阪市野田阪神前　電話土佐堀四三一番

文獻贈呈
Aの〇（世界唯一）ノ新機軸ニヨリテ治愈セラレ、日、英、米、獨、佛、伊各國政府ノ專賣特許品デアル
Aの〇（不快ノ反應）皆無使用法極メテ簡易、使用回數少ク從テ治療費ガ輕イ
Aの〇（結核發病）[illegible]
Aの〇（皮膚結核）ニ對シテモ例外ナキ治効ガアツテ顯著ナ保存シテ治癒セシム
Aの〇（肋膜腹膜炎）ニモ著効ガアリ必ズ速ニ全治セシム、治癒快八〇%以上
Aの〇（泌尿器結核）ノ初期ニ在テハ手術ヲ要セズシテ多數全治セシメ其全治輕快九〇%以上
Aの〇（副睾丸結核）ヲ切除セズシテ全治セシメ男性ノ保存ヲナスコトガデキル全治輕快九〇%以上
Aの〇（眼科的結核）ニ神効アリト稱セラレ同時ニ其人ノ健康ヲ増シク増進スル全治輕快九〇%以上
Aの〇（骨關節結核）[illegible]八〇%以上
Aの〇（腺病ルイレキ）ニ效ニ有効デ之ヲ治スル上ニ手術ヲ要セズ多數全治輕快九〇%以上
Aの〇（肺結核ノ中期）非常ニ有効デ一般療法ト相俟ツテ全治輕快八〇%以上
Aの〇（肺結核ノ初期）肺尖加答兒ニハ特ニ有効治ス他ノ療法ト相俟ツテ全治輕快九〇%以上
Aの〇（結核ノ理想的）殺菌的免疫劑デアツテ有馬、南山、太田三博士十年研究ノ結晶デアル
結核治療豫防　新劑
發賣元　須美商店　大阪市東區北濱

お決め遊ばせよい品は結局お德
朝日乾電池
必ズ燈ニ電ニールベニオデラ
專賣特許
代理店　京城府大和町三丁目　上田　京城府長谷川町　野寫眞商會
製造元　朝日乾電池株式會社

お慶びの御二方に
けふ輝く御納采の儀
御結婚式に先だつて
幣贄を姫へ賜はる

【東京電話】瑞月の名もふさはしい、十一月十七日、二月上旬の千萬の契りを結ばせられる御結婚式に先立ち、やがて背の君と仰ぐ高松宮殿下から御結婚の徳川喜久子姫へ白小袖ほがらかにみだる緋色地二重織らるはしい小袿、袴、單掛ける松鼠を添へ、さらに帖紙、の一要に世にもめでたき松に鶴を外鮮鯛一折、柳樽一荷など有難き幣贄の數々を賜はつた（寫眞はお二方）

石川別當から
殿下の台旨を傳ふ
二度の春を迎へたやうに
慶びあふる德川公爵邸

昨年の[illegible]は二度の祭を迎へたやうに慶びに溢れてゐた秩父宮殿下、高松宮殿下が御入内になつた小石川區六天町一番は朝まだきから

日章旗 を掲げたりなどして市民はわがことのやうに祝福の

あしたを迎ぐ、午前九時四十五分徳川家の家職や[illegible]はじめ池田侯夫妻その他、家職の人々正面玄關にお迎へするうち[illegible]自動車

で參邸、玄關前に一拜を返して門内に[illegible]かんだ自動車[illegible]

ある、大禮服に威儀[illegible]しく面持こそ嚴[illegible]され[illegible]よろこび自ら現る[illegible]と降りた別當は[illegible]挨拶を交して[illegible]應接[illegible]懇後、隣れる二十疊敷の洋室[illegible]

風情を こめた[illegible]

花も此日にふさはしく、やがて純白の長卓を挾んで喜久子姫の後見人池田侯、賓波子母堂と對面の上台旨を手に[illegible]この朝高松宮殿下から拜した御旨『結婚の約をなすため喜久子姫に納采を行はせらる』と述べ一旦控室に退いた

御結納の數々を
恭々しく拜受
面持ちも輝やかに
この日の喜久子姫

これより先山本女史などの介添へにて嬉々たるデ・コルテの中禮服を裝ふた喜久子姫はよろこびの上氣に面持ちも輝やかに、若君とその瑯玕に[illegible]の如き明眸はいさゝかにうるんで百合の細かさであつた、姫は大禮服きらびやかな池田侯に導かれ、つゝましく奥の間から賓枝子母堂などと共に正殿の間に入る、待つ程もなく御使は再び正殿に參進し、定めの儀式によりつと[illegible]は姫に代り『謹んで殿下の台旨を拜し申す』旨を言上、こゝに御結納の小袿等の幣贄の數々に添へ御鮮鯛、柳樽、口上手[illegible]および目錄二通を[illegible]姫に捧げ[illegible]した。御使は同十一時十分とよどみなく[illegible]を[illegible]し[illegible]自動車を高輪御殿にはしらせ、この旨殿下に御答へ申上げた

姫の御禮使
高輪御殿に伺候
あわたゞしさ續く
御殿と德川家と

石川別當が[illegible]を退出すると同十一時三十分[illegible]氏は[illegible]自動車にて高輪御殿に伺候、御[illegible]にて殿下に

賜謁 の上御禮言上、鮮鯛一折、柳樽一荷を獻上し又十一時四十分[illegible]を出た[illegible]桐の箱に納めた[illegible]結びたる[illegible]の刀一口を[illegible]代つて殿下に[illegible]には[illegible]親く殿下に[illegible]き御もてなしに[illegible]同十一時四十分[illegible]天皇、皇后兩陛下に[illegible]高松宮殿下には[illegible]

參候 せしめられ[illegible]を、吉[illegible]

を勤め奉り三内親王殿下に御挨拶申上げ、御殿と德川家は御喜びのあわたゞしさが續いた

供述全く相違し
兩氏激論を戰はす
小橋、佐竹兩氏の對質訊問
十三時間に亘る

【東京電話】十六日午前九時東京地方裁判所豫審廷に召喚された小橋一太氏は收容中の佐竹三吾氏と午前十一時から例の二萬圓收受事件につき對質として訊問を受けたが、又越鐵買收に絡まり[illegible]を條件に收受したかにつき兩者の陳述の餘りにつき[illegible]訊問が續けられたが、小橋氏と佐竹氏の供述は全く相違し兩者とも興奮の餘り

激論となりその聲延外にもれた、兩氏とも午後七時食事をとり八時より更に對質訊問が續けられ十二時半の取調べの後十七日午前零時三十分漸く歸宅を許されたが、小橋氏は十七日朝又々豫審廷に召喚され、今度は田中豫審判事より佐竹氏の許可にあたり一萬丈人より佐竹氏を通じて贈られた二千圓につき[illegible]と鐵道訊問が行はれた

取調經過を
首相に報告

【東京電話】渡邊法相は[illegible]前十七日午前九時四十分首相官邸に濱口首相を訪問、小橋前文相取調べの經過につき詳細報告すると ころあつた

他殺死體か

十七日午前八時頃府内古市町一〇番地先道路の溝渠に[illegible]のしてある[illegible]鮮人女兒の死體が遺棄してあるを[illegible]使ひの[illegible]一錢銅貨を落して[illegible]ないかと大騷ぎとなり本町署より三[illegible]部長外[illegible]死體を本署に運び、田中[illegible]病院で[illegible]の來診を求め他殺か否かにつき[illegible]査中である

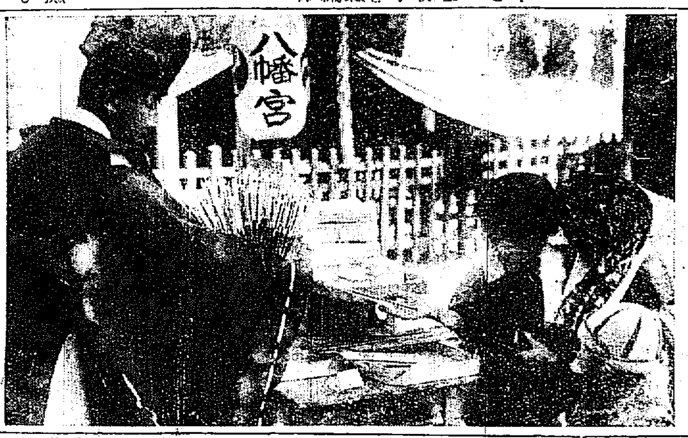

京城神社の八幡祭　けふうつす

觀劇の大衆へ
不穩ビラを撒布
ゆふべ朝鮮劇場の騷ぎ
八十餘名を檢束す

十五日一齊に突發した十三校の學生騷擾事件に續いて十六日朝鮮劇場においては最後の幕[illegible]が[illegible]始まらうとする[illegible]

境界 として京城北部一帶は騷擾を來たし[illegible]に[illegible]え[illegible]

結末 の[illegible]

觀客 はわれ先にと[illegible]

學生運動と
黑幕は同一
不穩ビラ犯人ら
鍾路署で取調べ

朝鮮劇場における不穩文撒布事件突發するや[illegible]

朝禮の式場で
突然萬歳を叫ぶ
道立仁川商業からも
遂に十六名を檢束

【仁川電話】昨秋來一部生徒が同盟休校をなし[illegible]

電機學校生を
廿餘名檢束
校舍[illegible]騷立つ

十名に達し十七、八、九の三日間平穩を續けてゐた[illegible]

實專から
五名檢束
けふも兩校
で騷ぐ

十五日の學校騷擾後[illegible]

基教學館も
騷ぐ

女學生らも
刑務所へ
培材生らは
既に收容

十五日西大門署に檢束された培材高普生十九名は十六日夜、西大門刑務所に收容された、なほ同署に檢束した梨花女子高普生五十五名中十四名を釋放したが、殘り四十一名は取調べ終了と共に刑務所に收容されるはずである

工夫の
情婦斬り
加害者は直
ちに逮捕

【平壤特電】平安南道[illegible]

旅館組合役員

京城旅館組合定時總會は十六日午後二時より旭町白水に開催、役員の改正（[illegible]）の選舉を行ひ[illegible]六時散會、引續き新年宴會を張つた

組合長、山本正三（山本旅館）副組合長、千葉利右衞門（御成旅館）會計役、服部重郎（[illegible]）▲評議員、八木吉彥（八木旅館）

院長旅行中の處
昨日歸院仕候
本町ビルデング
三品齒科醫院

小林博士逝く

【東京電話】經濟および財政學の大家法學博士小林丑三郎氏は病氣療養中であつた[illegible]十六日午後十一時半逝去した、享年六十五歲

極東大會の
打合せ

【東京電話】極東オリムピック大會に關する日本體育協會總務委員會は十六日午後四時半から協會事務所に開催、[illegible]、平沼[illegible]副會長以下十三名出席左の各項を決定同七時半散會した

一、比律賓より十六日頁五十名の代表參加を正式申込あり

二、從來の大會は東洋各國のみであつたが今後は東洋に居住する者は何處の國の人も出る規則の擴張を三國委員會に提議すること

三、今秋大會の準備に關し左の各部長を任命すること

四、比律賓より[illegible]オープン競技正式參加申込に對し返電する

大相撲春場所
十日目取組

池田川	東	若羽山
荒熊	常陸岩	古賀浦
太刀光	大蛇山	信夫岳
玉碇	吉野山	武藏山
和歌島	外ケ濱	能代潟
朝潮	天龍	清水川
若葉山	玉錦	大の里
能代潟	宮城山	[illegible]

鼻病良藥
西養寺の療鼻湯
斷じて御期待を裏切らざる鼻病解決藥

よもや事實が證據立てるこの藥效を御信用なさらぬ筈はないと存ずるのであります。

咳の爲めに 鼻の病氣が原因でなる、頭痛、胃腸に障り耳が遠くなる、鼻汁が出る、[illegible]精神に[illegible]放置しておいては[illegible]

急性慢性の 鼻カタル、蓄膿症などの鼻の病氣が、苦もなく御家庭で御治療なさる[illegible]西養寺の療鼻湯[illegible]

論より證據 療鼻之友といふ本が[illegible]無代で進呈致します

療鼻湯は 先考西養寺第十七世[illegible]

病の爲には 千金を惜まぬとは[illegible]

七日分 が **金九十錢**

廣島縣忠海町
西養寺
振替大阪四六四四一番
電話四十四番
西養寺住職　若林豐圓
調劑主任　藤原光儀

鼻病に人の知らぬ靈藥をすゝむる西養寺大伽藍

頭痛にノーシン

お料理の合理化に
キユーピーマヨネーズを

東京小野　食品工業株式會社

同東カゼ藥

淋病根治
絕對保證
天下に唯一無二の神秘藥

營業課目

米穀、雜貨、委托、貿易、販賣、[illegible]、一般[illegible]
朝鮮鎭南浦
新井新藏商店

必ず育つ保證附
高級
初生雛
（說明書進呈）
東洋畜產興業株式會社

全乳
東亞牧場

皮膚泌尿花柳病
醫學博士 渡邊晋

藤田畫伯夫妻パリへ

世界洋畫壇の寵兒藤田嗣治畫伯は美しい雪子夫人と久しく歸朝滯京中であつたが十四日午後一時東京驛より箱根丸便乗神戶から太洋丸に便乗アメリカ經由パリーに歸つた（寫眞は東京驛出發の藤田畫伯夫妻）

大自然への迎合
素人のスキー觀
蘭谷にて　川合生

（上）

自然の變化の妙味には、常に新なる驚異を感ずるの外はない。それに、あらゆる人々は冬の來るを恐れ、寒さを恐れさらしてこの恐怖と苦痛とから免れやうとしてあらゆる手段を盡くしてゐる。この苦痛は何とかして免れ得るとしても、この恐怖から免れるとは殆ど不可能であるらしい。たとへこの苦痛から免れてもそれはほんの一時的で然も消極的なものである。これを根本的に冬を征服し、寒さを征服するといふ積極的態度に出て寒さを待つ恰度水泳のすきな人は夏の暑さを知らず、夏來ればすぐに來るべき夏に對する希望を抱き、スキーヤーは降雪の一日も早からんことを待つやうに四季を通じて自然の變化を觀喜するやうになつたならば、どれだけ人生が幸福で自然に適應するものであるかも知れぬ。

◇

わが〜京城市民は冬を通して體育上適當な施設を有してゐる。グラウンドが凍れたからだを往川に運んで滑氷で氷滑りを落すといふ具合に、相當に恵まれてはゐるがそれが冬になると、折角今まで鍛へ上げた體も狭いガスのみなぎつた温突生活でぶちこはしてしまふのはほんとに淋しいことで、この鍛へ上げた身體を春まで持ち越し、なほその上健康を増進する方法を考へたいものである。

◇

多の戸外運動にはスケート、スキー等があり、比較的手近な関係にはスケートがされるがこれを利用する人も餘り多くはないらしい。それにスケートは相當の危險が伴はぬでもない。氷が割れる危險がないかといふ心配もありまた往々若き少年にまじつて、危つかしい足どりでやるのも何だか大人氣ないやうな氣もする。そこへいくとスキーはその運動として最もふさはしいものと思はれる。無理さへ承知して危險な個所さへ避ければ怪我と損傷はない。然も初心者にもなんの苦痛も感じさせぬ。慣んだ所は滑くもなく痛くもない。相手は純白な雪である。然も目を眩むるばかりの銀世界上を超速度で滑走する爽快味はスキーヤーにしてはじめて體驗しうるものである。

◇

またスキーは、體育のみならず精神的にも多大の効果をもたらすものと信ず、恰も登山のそれのやうに、雄大な自然を上手に展望し、眼下に見下して、或種の優越感さへ感じさせられて、けちな島國根性もどこへやらふつとんでしまふ。

◇

馬シャツ牢相ムッソリーニ氏は乗馬を好む理由として「乗馬は運動として有効なばかりでなく、高所から總てのものを見下すところに男としての意氣を養ふ」といつてゐるがスキーはこの點では乗馬の比ではない。長いスロープをジグザグに登つてゆく苦痛はあつても數キロのスロープを一氣に滑走したり木の間を縫つて向ふの斜面をやりながらすべりドリル曲する愉快さを思へば何の苦痛もない。

◇

一般に運動には相當の經費と時間を必要とするが、殊にスキーは相當高價なものでこれを一般的に普及する爲には なほ體育に恵まれる以上の施設が必要であるとも思ふが、まさ、私が以上いかにもスキーらしいことを書いたのもその實今までスキーのスの字も知らぬ者であつたが、數日來友人から鍛へられ、漸くスキーがつくる心理をしへられにそれにつて最近のスキーヤーのみ體驗しうる爽快味を滿喫し相當の成功を收めつゝあると聞くはれるので皆様にこの健全な素人スキーをすゝめる次第である。

◇

もと私共は我國の方に昨秋以來當地に出張中の者であるが、十二月も半ばを過ぎていはゆる結氷期に入ると、左程用事も忙しくなくなるし、それと共に、寒くなつて戸外に出るのも一層億劫になりせまいおんどろに籠城する様になる。とか言ふ處は寒い臭い位で寒さも寒くて結氷期間も相當永い、今までは職の相當の運動も出來るおつたものが、この長い間おんどろにばかりでくらしては體をこはし結局神經衰弱にでもならねばよいがといふ懸念から出て何とか好い鍛鍊法を考へたいものと思つて居た。

觀櫻……　猪飼嘯谷畫伯筆

ヤケドの治療法
液體でのヤケドが酷ひ

寒い季節には火の使用が盛んになり從つてヤケドをすることが多々あります。が一體ヤケドは液體で起す時が最も激しく、次が氣體で起した時、その次が個體で起した時であります。液體は比熱が大であります故ヤケドの程度も激しい譯であります。或る一箇所をやけどした第一回目はたゞ赤くなるのですが、その箇所に二回目のヤケドを起すと水腫が出來ます。第三回目になると肉が腐つて第四回目になれば炭化になります。

▲先づ第一回目の時はホーサンナンコウを早く塗付して治療します

▲その場所に第二回目のヤケドを起した時は、出來た水腫を破らずに水だけを針の先のものをさして取り、そして火傷ニメント、石灰水一〇〇

▲亜麻仁油一〇〇、〇チモール〇、二この混合液を塗つて治療します

▲第三回目では錯酸鉛の粉をつければよろしい

▲第四回目のヤケドを起した時は最早治療をするには甚だ困難でありますからその個所を防止して仕舞はねばなりません

暖かい冬〜と稱ぶこの頃では主婦は特に臺所そこの動作に注意してヤケドの原因をさけるやうに心がけることが肝要であります

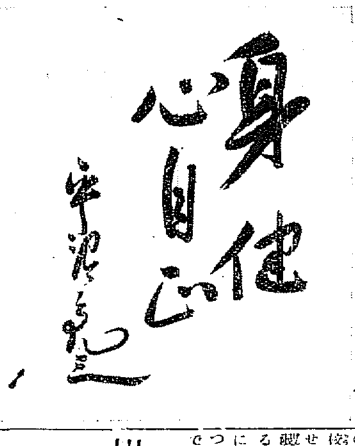

身健心自正　平沼亮三氏筆

海を戀ふる少年へ
海員養成所の生徒募集

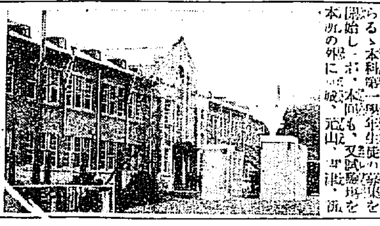

朝鮮總督府海員養成所では四月十二日から向ふに入學せしめる本科第一學年生徒の募集を開始した。本年度も、又試驗場を本府の外に、京城、元山、平壤、木浦、群山、鎭南浦、新義州および木浦の各地に設けて地方志願者の便宜をみることとなつた。同所は内地の地方に等しく、高等海員の養成を目的とする半島唯一の官立學校で先年、校舍を新築してから鎭海と氣候の好いので有名な鎭海で、校舍は潮風にほゝ笑む海面にそびえ立つてゐる。鎭海は同所の正門より望んだ校舍の一部と全部寄宿舍の雄姿であつて、秋十月には畏くも閑院宮殿下御成の光榮を浴してゐる。現在生徒は本科、練習科、別科とを合せて、約八十名ばかりである。無限の利と神秘とを湛へてゐる海に活躍して、名をほしいまゝにせんとする若人等の登龍門は斯うして手近な所に開かれてゐるわけである（寫眞は同養成所の前景）

將棋新手合（三）

飛角交　平野信助（東京）
角落番　久松英之助（東京）

（圖は三六歩迄の局面）

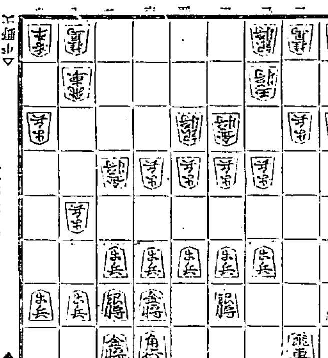

持駒　△平野氏　歩　▲久松氏　歩

△九四歩　▲六九玉　△七三桂　▲七九玉　△三二銀　▲八八玉
△六五歩　▲同歩　▲同桂　▲六六銀　△六四金　▲五九角
△九五歩　▲七五歩　△七七歩　▲同桂　▲同桂成　▲同銀
△七五金　▲四八角（以下次號）

讀方
（昭和二年　京城師範）

今晩の課題

一、次の文を平易に解釋しなさい
二度目を集めて二回散れたる鈴眼は、終に置つて第三回の寡兵に殆手せり。鈴眼の多大なる熱心と、あくまで初一念をひるがへさざる心とは、強く人々を感動せしめしにや、喜んで寄附するもの意外に多く、此の度は印刷、印刷業着々として進みたり。かくて鈴眼が此の大事業を思ひ立ちしより十七年、即ち天和元年に至りて、一切經六千九百五十六卷の大出版は遂に完成せられたり

算術
（昭和三年　京城第一高女）

1、毎月30圓づつ殘つてをるがつてゐる或女學生は每月下宿料に6.2を支拂ひ、學用品代に3.2圓學用に0.60の割合で使つてゐる。この人每月の下宿料及び學用品代、雜費各幾らか（式と答を書け）

2、甲茶だけなら15斤、乙茶だけなら12斤買へる。所持金の中から甲茶4斤買つた殘りの金で乙茶は幾斤買へるか（式と答を書け）

3、原價1圓5錢の筆に2割の利をつけて定價1圓3分に賣ると幾らの益か。又は損か（式と答を書け）

JODK プログラム

十八日（土曜日）

午前一〇、三〇　氣象概況、各地天氣實況
同一一、〇〇　料理獻立、魚の値段、日用品值段
正午　時報、ニュース
午後〇、二〇　ラヂオ學校　算術のおさらへ（終り）野澤三郎
同二、一五　童話（鮮語）優れた福順　…
同三、四五　ニュース、官廳公示事項
同六、〇〇　角力（東京）大角力春場所（國技館より）十日目
同六、三〇　放送舞臺劇（南無阿彌陀佛一幕二場）（配役）
ラルストン　…
トロレス　…
ヘクター　…
クラフ　…
メキシドラ　…
家具商　…
司書　…
器商二　…
同七、一〇　ニュース、官廳公示事項（鮮語）ニュース、官廳公示事項
同七、二五　趣味講座（東京）　大…次郎
錦繡前の更衣
同八、〇〇　ヴァイオリンとピアノ
一、ヴァイオリン合奏（イ、夢の夢＝ブラム、同ロ、インメヌエット＝ランケ）
二、ピアノ獨奏（イ、勇敢なる騎士＝シユーマン、ロ、朝の祈り＝ストレーボック）
三、ヴァイオリン獨奏（マトリガール＝シモネー）
四、ピアノ獨奏（イ、ソナタ（長ニ調）第一樂章＝ハイドン、ロ、ソナタ（短八調）第一樂章＝ベートウベン）
五、ヴァイオリン二重奏（アンダンテカンターピレ＝ダンクラ）
六、ピアノ獨奏（ロンド＝ベートウベン）
七、ヴァイオリン獨奏
同八、四五　放送映畫劇（東京）受像序曲　原作脚色荒牧芳郎（配役）
講作淺之助　岡村…
弟子　…
同　…
CBA　…
宿山恭一郎　…
藤田…　…
吉村…　…
解說　…
伴奏指揮　…
放送指揮　…
翌日プログラム發表、氣象概況、各地天氣實況、時報、國民の健康體操

第二十回 全鮮かるた大會

期日　一月十九日（第三日曜）午前十時
會場　本社樓上　來青閣
ルール　東京かるた會制定のものを準用
取札　公定かるた
朗吟者　上田文次郎氏
會費　金一圓（食事を呈す）
申込　本社事業部かるた係へ

主催　京城日報社

今にも息が切れる苦しい！

ぜんそく

驚くべき新創見劑　ガンコなセキ

「スペロイン」を早く服藥して全快せられよ

注射以上のプンクト藥

「スペロイン」の偉大な作用

△「スペロイン」を服用すると峻烈な喘息の發作も頓挫する特效的作用を與へる貴重な化學藥です。
△決して一時抑への藥ではありませんからドンナに苦しいゼンソクの發作も「スペロイン」の頓服でラク〜止まり晴々された様になる。
△ガンコなセキが止まりタンが切れて咽喉が爽になり呼吸が樂になる。
△身体に爽快な温暖感を與へて氣持ちが非常にヨクなり心臓が鎭々となり安眠出來る。
△コンナによくキクがモルヒネやアドレナリンその他の劇藥の類でないからイクラ連續して服用しても人体に障碍を來さない心配無用である。
△引き續き服用して遂に喘息の發作が少なくなり遂に喘息が起らぬ様に丈夫な体質となる。

「スペロイン」は實驗者はキキメの偉大なのに驚き「更に注射以上だ」と泣いて喜んでられます。ドンナ、ゼンソクも、ゼンソクには死ぬまで治らぬに的確です。何の人でも、キカズ、ゼンソクは死ぬまで治らぬと悲觀してゐた人や、治療で我も我もと命を縮めて一大福音です。遂はず今すぐ實驗せられよ。長しき説明書に藥に添附

適應症「ゼンソク」氣管支カタル、氣管支擴張、ガンコなセキ、利尿、百日咳、感冒、偏頭痛等その他セキの諸症

藥價「スペロイン」藥價六日分一圓、十五日分二圓、二十五日分三圓、四十五日分五圓、百日分十圓（有名藥店に在り）萬一品切の時は直接に送料は無料。代金引替は三十錢加ふ

スペロイン發賣元　東亞藥園

注意　近頃類似藥が出來てゐますから必ず「スペロイン」と御指名を乞ふ（藥店に在り）
特約　…

特許　便利…高尚…安全

すぐ焚付く、煙も煙突掃除も半年に一回、二階の露所に置ける
◇使用者は皆不思議だと云ふ

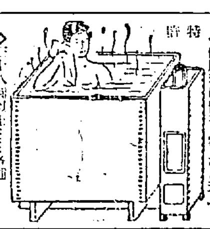

◇三十八錢切手…各種官廳證明あり・說明書を呈る
釜山府大廳町通
發賣元　小林商會
電話…

京城本町四丁目百五十五番地（電話本局二一七四番）
內科胃腸科　腦神經病　北島醫院

おはだを美しくする
カガシクリーム
白粉の つきを よくする お化粧下
アレハキケを防ぎ キメを細かにし
使つてホンノリ 色白くなる
新時代の 美粧クリーム

●ノーシンを……のんだ頭の輕い朝●

新春の御家庭には ビクターの蓄音器とレコード

御用命は ビクター 特約店で

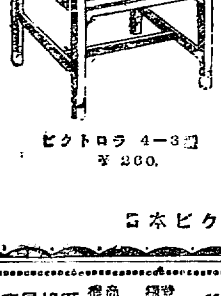
ビクトロラ 4—3型 ¥260.

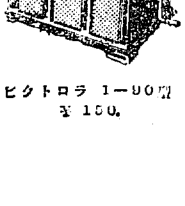
ビクトロラ 1—90型 ¥150.

日本ビクター蓄音器株式會社

印入タオル　品質第一　價格最廉　登錄商標
リツワル印タオル
發賣元　大久保眞敏商店

外科　レントゲン科
院長醫學博士　植村俊二
副院長　灰田茂生
植村病院
京城永樂町二丁目

銀行と産業の合理化(上)

合理化の苦痛

合理化といふものは努力を必要とし、苦痛を伴ふものである。早い話が事業の合同である。合同したが日本の事業のためによくても個々の當事者には都合が惡い事もある。又合理化といふからには精巧な機械を設し、減資を斷行する必要も起るであらう、新機械を買入れるために株の拂込を取る必要も出來やう、組織を合理化するために新人を入れる必要も生じて來るに違ひない。非常な決心を要し、非常な苦痛を忍ばねばならぬ。それ故に事情は急ぐが、實行は遲れ勝ちとなるものである。

合理化促進

それを新聞が論じ、政府が指導して行くと左から合理化へ引ずつて行かうとて居るのだが、西洋の諺にもある通り、馬を水邊に導くことは出來ても、欲せざる水を強ひて飲ませることは出來ない。どうして合理化を促進したものだらうか、何か強力なプレッシャーを加へなくては到底テキハキとことが運ぶものではない。

イギリスの惱み

イギリスの如きも數年前から頻りに合理化を叫んでゐるが、容易に實行が出來ない。ファイナンシアル・ニュースもこのことを慨嘆してゐる。イギリスの石炭や綿布が[illegible]れなくなつたので、石炭にしても紡績にしても生産能力が過剩になつてゐる。その上に能率のあがらぬものも少くない。誰れが考へたとて、イギリスの合理化は過剩生産能力の整理淘汰より外に術はない。然しそこは凡夫の淺間しさである。自ら犠牲になつて他の存續をつぶさうといふ者はない。紡績とても同じことである。機械が古く、能率があがらぬ工場でも何とかして活かさうともがいて居る。競爭と自然淘汰に待つより仕方がないといふ人もあるが、それでは何時になつたら合理化が出來るか判らない。イギリスの實業界の現狀を調査したバルフオア委員の報告にも『イギリスの合理化は他の國の如くテキハキと行はれてゐない』と書いてある。斯ふしてイギリスは世界に遲れてゆくのであるが、我が國は如何であらうか。

綿布移入稅撤廢

廢止の運命にあるが

財政上即時撤廢は望めぬ

朝鮮の綿布移入稅の撤廢問題に關して、朝鮮綿糸布商聯合會では內地の紡績聯合會、綿川綿布商聯合會と呼應し、大藏省および拓務省方面に運動を開始したがその理由とするところは

一、生地に對してのみ課稅して製品が免稅されてゐることは鮮內紡織の發達を阻害する

二、一旦移入した綿布生地を更に輸出するとき同稅の割戾がないために滿洲方面に對する仲介貿易の發展を阻害する

といふ點にある。しかして、これと同樣の陳情はすでに昨年中にも總督府に對し[illegible]されたところである。これに對して、本府の方針としては、移入稅そのものが廢止の運命にあることに異論はないが、目下の財政の狀態では、即時撤廢は總督府の財政上許し得ない狀態にある。即ち最近一ヶ年間の鮮內綿布移入高は四千萬圓乃至四千五百萬圓で昭和三年の綿布移入關稅は約二百萬圓に達してゐる。今もしこの移入稅を即時撤廢するとすればこれによつて生ずる歲入減二百萬圓を他の財源によつて補塡しなくてはならぬが、財界不況の折柄稅收入の增加は絕對に望めない、從つて綿布移入稅が存置されてゐる理由は經濟的の事情からでなく財政の見地によつたもので、この事情から見れば一般的の財源整理を俟つて廢止する以外に廢止するよりほかに望みはない模樣である

▲朝鮮商品

種別	昨年十二月末	對前月增減	同前年增減
現物保管	三二	△一〇	一五
證券保管	八〇七	△八〇七	一二三
計	一、一三六	△七〇	一二六
▲移入品			
現物保管	三二	六八	三
證券保管	一九五	三四	△五二
計	二三六	九七	△九四
合計	一、三五三	一〇四	△一四九

尙昨年十二月末の主なる擔保別貸出しは左の如くである
▲朝鮮商品穀七萬三千圓玄米十萬圓白米十九萬一千圓大豆十一萬七千圓粟九萬四千圓牛皮五萬九千圓生糸十萬一千圓綿布六萬圓
▲移入品　米六萬九千圓綿布二十二萬二千圓

組銀爲替受拂

京城商議調査、京城組合銀行十二月末爲替受拂高は左の如し(△出超)

	受入 千圓	拂出 千圓	入超 千圓
朝鮮內	二、三三	二、〇四	八九、三四
內地	一四、六四	一五、五〇	八、一三五
滿洲及關東州	一、〇五	八九	二五
外國	三〇	八	二三
計	三六、八七	三六、八九	△ 二二

商品擔保貸出

京城商議調査、京城組合銀行十二月末現在商品擔保貸出高は(單位千圓)

種別	現物保管	證券保管	合計
朝鮮商品	三二	八〇七	一、一三六
移入品	二三	二五五	二五六
合計	三四四	一、一二〇	一、三九二

で前月及び前年同月比較は左の如くである(單位千圓)

月半の組銀預金增貸出減

京城手形交換所調査、京城組合銀行一月十五日現在預金貸出高は預金九千四百四十九萬七千餘圓貸出七千四百十九萬九千圓で、預金は昨年十二月末に比し二百三十二萬二千圓を增加し前年同月に比して百九十四萬四千圓の減少、貸出は昨年十二月末に比し二百七萬一千圓前年同月に比し三千九萬三千圓の各減少である。十五日現在預金貸出の內容は左の如くである

預金(單位千圓)

種別	一月十五日現在	對昨年十二月末增減(△減)	對前年同月增減(△減)
定期	四、八二八	△ 三〇	[illegible]
當座	一〇、三〇〇	△一、二六三	三三〇
特當	一〇、一九二	一六八	四〇〇
通知	三、八九六	△ 六一四	△一、三四
諸預金	三、二六	△一、〇〇八	△ 三五
合計	九四、四九七	二、三三二	△一、九四四

貸出

種別	一月十五日現在	對昨年十二月末增減	對前年同月增減
證書	八、一三三	△ 九九	△ 三六〇
手形	三三、五五六	△一、六六四	三、〇四一
當座	一九、八二一	八八	△ 三三四
割引	五、九二一	△ 三〇三	△一、二二
荷手	五二九	三五	一六八
合計	七四、一九九	△二、〇七一	△三、〇九三
有價證券	三四、四三	△ 五	五九
預ケ金	二、一九六	三六、〇三四	△ 四五
金銀有高	四、三二八	一、〇八六	△一、三二九

備考　殖銀公共債業貸付金[illegible]東拓金融組合付金二、三四四因みに仁川の減少は昨年末中の濟了後財界の不況と解禁等に依る一般商取引の減少した結果である

五年度の土改低資受入

で準備を急ぐ

昭和四年度の土地改良低利資金として預金部より融通さるゝ低利資金五百萬圓は今に至るもまだ受入れが濟まずにをるが、東拓では財界不況からの影響を以つてこれに代へ[illegible]

東拓の南洋拓殖金融

實施は永引く

南洋の拓殖金融は從來東拓で取扱つてゐたが、更に九日東拓で各關係者協議の結果、東拓は積極的方針に出で、今後は直接投資することに決定した。しかし金融については取扱細目によれば三月から開始すると傳へられてゐるが事實は充分調査の要があり、三月ごろ調査員を派遣して實地に研究した上で決定する方針であるから開始までには相當の期日を要する模樣である。たゞ南洋金融するの用意はあるとしてゐるを各する向きに對しては何時でも融に應じ在城中の宮尾總裁は次の如く語つた

東拓が愈々南洋の事業に直接投資を開始することゝなれば、金融のみでは利益も薄いし危險も多いので、金融と事業經營とを兼營する方針である、事業範圍は海峽殖民地並に蘭領印度であるが、あく迄補助貸を目的とするため同方面に支店を設置するつもりである

鮮米對策の用意を聲明

拓相が米調で

【東京電話】朝鮮米の移入統制問題ははいよく關係者の意見が一致したので十七日の米調會で松田拓相は總督府の意見を開陳するはずで、今年度は倉庫業者の營業倉庫の外に釜山[illegible]綿倉庫の外[illegible]でゐる旨說明するはずで、今年度總督府の倉庫の設置を企圖し鮮米の貯藏施設を行ふ充分の用意をなし仁川等に米倉庫を建設し朝鮮米の移出を調節し低利資金の融通をはかり國家に低利資金を供給せんとする方針に決定したと

貯銀の處女配

豫定通り八分

朝鮮貯蓄銀行では來る三十日殖銀行重役室で第一回定時株主總會を開き第一期利益金分配案(八分配)を附議する筈
▲前期繰越金六萬九千八百四十七圓純益金▲此の處分金八千圓也法定準備金▲金二千圓也配當平均準備金▲六千圓役員賞與金▲金五萬圓也株主配當年八朱一株五十錢金三千八百四十七圓後期繰越金

木浦で海苔の初入札

木浦ノリ共同販賣所の初入札は十四日に行つたが相場は左の如し

種類	大判	小判
極	一、三二	九一
同	一、一五	六八〇
優	九八	五五四
良	八五	三二
不合	五二	

製粉業者の團結

必要が擡頭

製粉は日下鮮行ばかくしからず昨年に比し需要は約半減してゐる有樣である。一方市價は問屋筋の競爭で合算の値段を遙に下廻つて混亂狀態に陷つてしまつた。即ち二等粉の如きは昨年は三圓八十錢を頑強に支持してゐるのにし、問屋は三圓七十五錢まで投賣してゐる。殊にダイヤの如きも合計三圓八十五錢に崩し市價は三圓八十錢見當で、なほ崩れんとする形勢である。かくて會社側は相當時してゐるが如き觀がある問屋の間に意見の一致をかぎ製造のでその前途に就ては猶々市況の純化を見んとする運動的な空氣が一致團結して市價の維持をはかるべしとの論も一部當業者間に擡頭して來たが、果して實現するか否かは未だ大いに疑問とするところが多い

支那向の砂糖輸出不振

例年より半減

鮮內砂糖の對支輸出は銀相場の不安定から漸次減少し一般に不振狀態である。昨年一月上旬は支那に於ける需要の盛行として時節柄なる輸出を見る時季であるが、今年は例年に比し輸出も少なく、全く不振狀態である。これは相場が大連神戶目下七圓見當にまで低落してゐるので、輸出價としても採算のとれない關係上、貿易へ傾向にあるのと、一方大連、山東方面の市場の需要が昨年よりの持越を合して目下二萬ピクル程度に達してゐることに起因してゐるものであるが、日糖の業者としては非常な打擊である

鋼材三割減產

相場は堅り

鋼材は目下鮮内では不需要期に入つてゐるのと一般の經濟界の緊縮傾向とによつて需要は更になく、取引は一時閑散を極めてゐるが、一方相場は一般鋼材業の投物や品減少の爲め生產減を行ふに至つた、當業者は一兩三等の鐵鋼協定を實施したのと、最近における鋼材業者が鋼材價格を擧行してゐるので相場は堅調を示し、目下丸鋼は八十三、四圓、形鋼林は大阪渡し六ポンド十五シリング見當となつてゐる

株式(十七日)

京取短期

銘柄	寄付	大引	高値	安値
京取 前	[illegible]	[illegible]	[illegible]	[illegible]
京取 後	[illegible]	[illegible]	[illegible]	[illegible]
鐘新 前	[illegible]	[illegible]	[illegible]	[illegible]
鐘新 後	[illegible]	[illegible]	[illegible]	[illegible]
大新 前	[illegible]	[illegible]	[illegible]	[illegible]
大新 後	[illegible]	[illegible]	[illegible]	[illegible]
安取 前	[illegible]	[illegible]	[illegible]	[illegible]
安取 後	[illegible]	[illegible]	[illegible]	[illegible]
東新 前	[illegible]	[illegible]	[illegible]	[illegible]
東新 後	[illegible]	[illegible]	[illegible]	[illegible]

算定と日歩

京仁同大安東鐘東朝昆朝日

東株短期市場

安東株式

大株短期

大株長期

期米(十七日)

東京現株

△仁川

◇東京　◇大阪　◇兵庫　◇下關　◇桑名

鮮內延べ(十七日前場)

◇釜山　◇大邱　◇群山

大阪期米寄合

大阪市中外相場

◇大阪棉花

◇大阪棉絲

◇大阪砂糖

◇京仁現物

◇京城白米

大阪砂糖前後場

市中米穀卸值

金利　枚數

[期米] 仁川海岸町 電話二六〇 三七五 ㋮ 滿洲取引店

落穗

▲擬安の鮮内販賣は昨年の三菱と三井が一手に引受けて扶つてゐたのであつたが、内部的に可なりな波瀾があつたことは世人の記憶に新なところである▲ところが去年三井が手を引いて三菱が今年はまたく三菱の一手にしたといふ[illegible]んだとの說が傳はつた▲果してそうだとすれば[illegible]三菱の敗北を意味[illegible]ほんとうか否かは明かでない▲ところでアーレンス社の鮮部や朝鮮にやつて來るのが普通であるが、この目的がどこにあるか▲一說によれば、三菱三井の間には地盤の色分けまで決定してゐたやうな話もあるが▲その後この話は立消えとなつたとも傳へられてゐる▲それはそうとして堅る方がいかにやきもきしても確實界が今のやうだと買ふ方が鮮需が忍び込む隙がない▲まさに二人の淺瀨が鮮内の肥料を賣つてゐるやうなもの▲それより鮮內の肥料問屋んは早く相場が安定するやうな方策を考へて買つたが何どれほど有難いか分らぬ

取引停止

京城蓮藥町一ノ二七　殖信商行海產物　張潤圭

海外經濟電報

(十七日)

紐育銀塊　二片一六分七
倫敦銀塊　四十六弗十六分
紐育銀塊　二十錢安
倫敦　九十六両二分一
米棉　一七〇〇
日米生糸　一七〇
日米棉　四弗八十六仙三分一
スチール株
アナゴンダ株　七〇〇弗一分
米國綿　[illegible]

倫敦　九十六両二分一

東京コール(十七日)
翌日物　六厘　乃至一錢一厘
無條件　六厘　乃至一錢一厘
普通　六厘　乃至一錢二厘

日銀帳尻(十六日)
發行高　一、二二三、九五九
正貨準備　一、〇八八、一六八
保證準備　一三五、七九一
限外發行　[illegible]
貸出高　[illegible]

鮮銀帳尻(十六日)
發行高　[illegible]
正貨準備　[illegible]
保證準備　[illegible]

株式

高値警戒で又伸惱む

前場　十六日の場堅り商狀の後を受けて今朝も阪地の堅りなきを入れて東新は一圓四十錢方堅調に寄付いたるも其の後は高値警戒から上値を伸び得ず後場は小歩みを辿つたが、大引は五十錢安であつた

後場弛む

後場　前場引け堅調の儘續き、後場は高値を買進まれたが阪地の大引も弛みたので東新は又も前日比一圓九十錢安であつた

波瀾は却つて底固む

氣分の上から安値は追はず

株式界は操短延期の沙汰がありし紡績株に對する大鵬落ちは大勢として大分落ちついて來たが、なほ依然解禁後の金利金融を危ぶまれた人氣も漸次反騰の兆しを示してゐる。今は[illegible]

悲觀期は過ぎ愈買時代か

某取引員談

沈衰しきつてゐた株式界も解禁後の財界は[illegible]、これに對する某取引員は左の如く語る

依然堅調

買七賣三の姿

雙方氣乘ず焦付商狀

正崎の新東買で商內稍振ふ

人氣買慕ふ

まだ頭重いか

仁川期米本玉表

今日の手口

本玉

正米

京城　大豆　仁川　釜山　大邱　群山

東京深川在米

堂島前場情報

つよきよわき

株式　解禁が實施されたことは財界が當面に直面したことになるが、しかし從來の不安氣分は漸次薄らぐのは當然である▲然るに戰派は總勢で[illegible]りで解禁後の物價低落、金利引締の節約を目標に買向つてゐたが即時はこれに反し全くほう然たる態である

期米　相場の地位は一と頃に比較すると大分シッカリして來たが悲觀して今日[illegible]

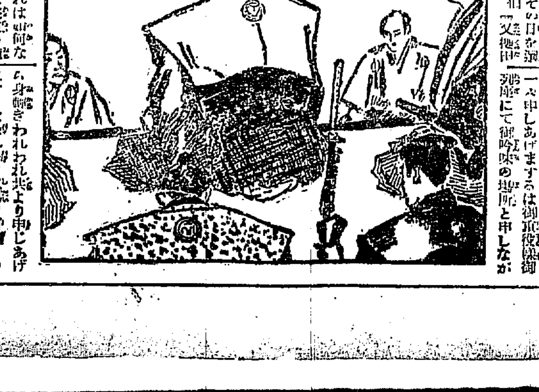

維新秘錄 井伊大老

(186)

松林伯知演
吉川保正畫

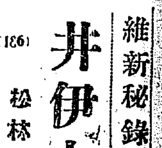

仁川 期米 福

佐々木胃腸病院 入院隨意 京城明治町二丁目 電本三八七三・一七一六

日東カビ藥

西原病院 婦人科 京城府江東町十一番地 電話二〇一二

京城日報 朝刊 本紙夕朝共二十頁

令女界 二月

詩人隨筆
二月の言葉……野口米次郎
裏日本の冬……生田春月
田園のミレー……千家元麿
小夜山(詩)…西條八十
雪の歌(歌)…吉井勇
鳥の暦(詩)…佐藤惣之助
如月の歌(詩)…南江二郎
シネマ 巨人 戀愛第一課 ピカデリイ 幻の影を追ひて

日傘の影(長篇小說)諏訪三郎
都會の情熱(長篇小說)谷崎精二
罪は手に(短篇)…新井紀一
鳥目の少年物語(短篇)…小寺菊子
雪崩(短篇)…北村壽夫
鳥瞰の人生(短篇)…淺原六朗
レモンの汁と香水の匂ひ(短篇)…石濱金作
港街の挿話(短篇)…北村小松

キャルチエ・ラタンの話(小品)岸田國士
蓬のにほひ(小品)前田夕暮
黄土色と鼠色と白色(感想)森田恒友
サンルウムにて(コント)南部修太郎
雪の砕ける音(童話)小川未明
…と(家庭)ささきふさ
馬車の中(歌篇)杉浦翠子
祇園の冬(小品)吉井勇
令女講座

サンルーム
別れてから別れるまで…矢野文夫
蒼ざめた男…山元正夫
姑娘と傑夜叉娘……淺野義郎
オフィスのメロ・ドラマ(小說)…向日葵
定價40錢 送料2錢

太閤記
矢田挿雲作

太田三郎裝幀 四六判ゼブリン裝紙 金版金箔押本 各巻三六〇餘頁挿繪數葉 定價 各金二圓卅錢 送料 各金十二錢

新春の讀物は
一讀再興味津々さして卷を措く能はず構想の雄解剖の妙英雄の心事生活を縱横に描破し獨歩の境地を行く

作者の言葉
第一篇 走卒・仕官の卷(一册) 本書は大正十四年十月十四日の報知新聞夕刊以後連載せられたものゝ初頭をまとめたものです。本書の筆者は、英雄を偶像視することにも、凡人と平俗視することにも反對なる見地で、信長や秀吉を取扱つたのです。(以下同上)
第二篇 仕官・走卒の卷(一册) 本書には藤吉郎が信長の小者時代を終へて士分に昇げられ、稲葉城攻取りに功を現はす迄まで書いてあります。
第三篇 走卒出世の卷(一册) 本書は、藤吉郎が、主取りをして漸次信長に認められんとするところまで書いてあります。
第四篇 出世の卷(一册) 本篇は上杉、武田を扱る。戰國時代の空氣と、伊勢征伐に於ける藤吉郎の功名と、足利義昭の代興とを書きました。
第五篇 雄飛の卷(未刊) 本篇には出世の卷の末尾と雄飛の卷の前半を收め秀吉が城持となる前後から姉川戰役までを書きました。

若草 二月號

映畫特輯
ダグさんメリーさんさよなら……鈴木傳明
ようこそ上山さん……牛原虛彦
彼等—ダグ夫妻と上山草人氏……森・岩雄
□入學難…千葉龜雄
□就職難…大宅壯一
□結婚難…村山知義
歌 岡麓 水町京子 穗積忠 白鳥きみ子
詩 井上康文 平木二六 大鹿卓 鳥山一郎
◇繪の匂ひから(小說)…川端康成
◇高價な散歩場(小說)…大木篤夫
◇彼女こゝに眠る(小說)…若杉鳥子
◇水兵服の少女(小說)…立野信之
◇貧しき人々(小說)オウフレイアライ
特輯・探訪記者の手帳から
1 佐分利公使自殺事件と僕…勝承夫
2 貞操と卒業證書…山本[illegible]
3 ビルディング綺譚…大島夏江
4 殺された女學生と遊女…立花俊二
貧乏生活五景
□貧乏作家の手帳…長谷健
□あの窓あたり…牧田[illegible]
□撮影所のライスカレー…明石[illegible]
□ザラ紙とエンピツ…上宮[illegible]
□百貨店地獄…高松[illegible]
シベリヤ…傳治
北海道…江馬三枝子
越後…岐山
警察あげて…坊城俊良
食糧掠奪…ゆめ・たけひさ
定價金二十五錢

清水澄子遺作集 ささやき 定價1.20 送料0.06
發行所 東京市日本橋本銀町三 振替口座東京二八〇三 大阪市西區阿波堀通四 振替口座大阪一四三 寶文館

文檢受驗生
中等教員 實業教員 高等教員
受驗必勝の特輯二月號出來
文檢各科受驗準備指導講座
文檢必勝の總準備法と總整理法
二月號發賣
本號一册金四拾錢

受驗生
官費學校入學總覽
官費の教員、養成所の公開
學校入學指針
學校內容紹介
二月號發賣
本號一册金參拾錢
大明堂

教員受驗生
尋正受驗誌上座談會
獨學者本位の教員受驗講座
二月號發賣
本號一册金參拾錢

朝鮮の肉(人參) 佛國の血(葡萄)
合釀滋强美酒
ハタ印 蔘精葡萄酒(赤)
ハタ印 蔘精葡萄酒(白)

日本共立火災保險株式會社
資本金五百萬圓
一、當會社は確實を本旨とし御便利に業務御取扱可申候
一、當會社は損失を公平且つ迅速に支拂可申候
一、電話又は御一報次第社員參上可仕候
取締役會長 專務取締役 原錦吾
本社 東京市京橋區南紺屋町二六
京城出張所 京城府本町三丁目三九番地(電話本局長一五六六番) 出張所長 三鍋才次郎
鮮內代理店所在地 京城、平壤、仁川、釜山、大邱、大田、鳥致院、木浦、光州、群山、全州、裡里、江景、鎭海、馬山、統營、晋州、元山、咸興、城津、新義州、鎭南浦、沙里院、海州…

B—198
ヨードブルトーゼ
ヨードと蛋白酸の結合劑にして
腺病性諸症 小兒の發育不全・血管硬化症・慢性疾患に特效
大阪道修町二 藤澤友吉商店

貝殼一平
吉川英治著
裝幀 河野通勢 挿繪 不二木阿古 木版 伊上凡骨
誰れが生んだかこの男!!
俄然、斷然!!全日本人氣の焦點、飄市者の色男、「貝殼一平」は、「大朝」五百萬の讀者を艶殺し、今や全國一千萬のキネマファンの情血を湧躍せしむ
本書出るや五版十版は燒石に水忽ち
五十版增刷
菊版六百五十頁 定價一圓八十錢 送料十四錢
東京・本郷 駒込・上富士前 振替東京 六五二三八
先進社

斯界無二の虎の卷 重森文彥先生の名著
最新知識 自動車修繕工學
最新知識 自動車寶典
新刊 十六版
發行所 大阪市東區淡路町三丁目 振替大阪一二三六番 文友堂書店

新刊
阪井末雄著
神秘 手相と運命
定價金壹圓八拾錢

新刊
周易潤宮 九星家相 人相生月 運命三世相大觀
東洋易學研究所著
定價金貳圓

近代文藝社 大阪市東區博勞町四丁目 振替大阪八五二八六番

自動車受驗參考書は之だ!!
濱谷隆著 各府縣當選 自動車試驗問答寶典

濱谷隆著	自動車の解說	四六判	金二圓三十錢 送料十八錢
濱田博志著	最新模範 自動車試驗問答全集	三六判	金一圓五十錢 送料六錢
新妻康愛著	最新模範 自動車試驗問題答案集	三六判	金一圓 送料六錢
濱谷隆著	最新カード式 自動車試驗問答虎の卷	最小形	金九十五錢 送料六錢
濱谷隆著	最新自動車圖解集	四六判	金六十錢 送料四錢
濱谷隆著	三府九縣 最新自動車取締規則集	四六判	金三十五錢 送料四錢

大阪市西區靱下通二丁目三十二番地 振替大阪五〇三四五・電話土佐堀六一七七 文英堂書店

圖解說明 最新 自動車精解
發禁 改正新法規及各種法令最近試驗問題
自動車萬能時代!? 赤坂正喜著
四六判七百九十余頁 挿圖二百八十余個 裝幀美裝函入
定價金參圓 送料十八錢
大阪市西區靱下通二丁目八番地 發行所 藤谷崇文館

賀正 太陽廣告扱 其四

商業及法人登記公告

平壤地方法院

全州地方法院裡里出張所

廿一日の院內閣議で 政府最後の對策決定

前日の政友大會を見ねば 野黨の態度は判明せぬ―

解散の一事一定不變

【東京電話】政府は休會明け議會が目睫の間に迫つてゐるので解散を目ざし一切の策戰準備を進めつゝあるが十七日の閣議においては濱口首相より西園寺公との會見顛末に關し「解散は今や必至の情勢なることは公も充分諒解されてゐる」と報告し、次いで政府は如何にして解散の好機を摑むべきかにつき意見を交換したが、傳へらるゝ如く野黨が內閣不信任決議、今解散後における重大な非常を理由として解散の機を失はせんとする場合政府は別段施政方針演說に對する質問を許したる後解散を決行する必要はないが、政友會の策戰が明白となるのは二十日の大會前後と見らるゝので、最後の對策は二十一日午前、貴族院の開會前と午後の衆議院開議前に再び院內緊急閣議にて決する事とし[illegible]として散會した。

一、國際鐵道事務局をパリーに創設するため國際協定に帝國加入方通告の件
一、臨時文官特別任用令中改正の件
一、高等師範專攻科卒業者稱號に關する件
一、南洋廳官制中改正の件
一、樺太廳視學官特別任用令
一、明治四十年勅令第五十一號關東州學校職員任用に關する件中改正の件
一、關東廳官制中改正の件
一、關東廳視學官特別任用令の件
一、朝鮮總督府地方官々制中改正の件
一、朝鮮總督府官制中改正の件

伊澤氏首相訪問

【東京電話】伊澤多喜男氏は十七日午後四時三十分永田町の官邸に濱口首相を訪ひ政友會および與黨の政友會系貴族院の情勢をもたらして休會明けの議會對策につき種々懇談する所あつた

解散の時機

閣議で萬全を期す 軍縮問題重要協議

【東京電話】十七日の定例閣議は午前十時半より首相官邸に開會、小泉遞相缺、幣原外相よりマクドナルド首相の聲明書全文につき報告し、特に山梨海軍次官を招致して右聲明內容に關する專門的說明を聽取し軍縮協議を遂げるところあり、次いで議會問題の協議に移り濱口首相の「政府の取るべき方針は既に明瞭である。この點に關し特に老公の諒解を得るため詳細報告して置いた」と述べ閣僚協議の結果、解散の機會こそ全閣僚の熱心に注意すべきで、解散の時期は反對黨の出やう如何に依つて決する。即ち質問を許して解散するか、大臣の演說直後解散するかは相手の策動如何を見て決すべきもので之を非立憲と云ふべきでない。從つてこの決定は二十一日の院內閣議で最後の打合を行ひその去就は首相に一任するといふに大體意見の一致を見たが午後に入り具體的協議に入ることゝし午後一時休憩、同一時半より再開、井上藏相の財政演說、幣原外相の外交演說と原案につき協議しそれ〲決定したので上奏の手續きを取ることゝし更に議會對策につき懇談を重ね二時半散會

朝野兩黨の陣容

廿日夫れ〲黨大會を開き 兩黨總裁獅子吼す

民政黨

【東京電話】解散と決定した第五十七議會の再開もあと三日に切迫したので民政黨は一擧に二百四十名を獲得の議席で陣容をとゝのへ一方政友會も現有勢力を保持の策戰で飽まで倒閣の目的を遂げんと意氣込んでゐるが、兩黨の議會に臨む陣容をとゝのふる黨大會をはじめ諸種の會合は左の通り決定した

總務會 十八日午後二時本部で總務會を開き、大會席上で天下に表明する宣言決議及び諸政策を決定する

相談會 十九日午前十時より相談會、午後一時政務調査會開會

聯合會、大會 廿日午前十時から、上野精養軒に兩院議員評議員の聯合會、午後一時より大會を開き席上濱口首相は解散の決意を表明し大獅子吼を爲す

院外團大會 同十九日午後一時より東京會館で全國支部長會議を開き總選擧對策に關する大評定をなし又十八日午後二時より中央亭で院外團大會を開き大いに氣勢を擧ぐる筈

政友會

聯合懇談會 十九日午前十一時本部に院內外役員の聯合懇談會を開き對議會策決定午後二時から院外團大會開催

常議員會、大會 二十日午前十時幹事會同十一時常議員會午後二時より黨大會を開き常議員の改選を行ひ犬養總裁は熱辯を振ひ大いに野黨の士氣を鼓舞し議會に臨むこととなつてゐる

首相の施政演說に 陸軍改革を含まず

閣僚不統一を楯に 野黨痛烈に質問か

【東京電話】濱口首相の施政方針演說草案は十七日の閣議で決定を見るに至つたが、宇垣陸相が強く力こぶを入れてゐる陸軍々制改革については一言も言及せざることゝなつた本問題は內閣成立當初より宇垣陸相によつて閣議に提案せられ、閣僚もこれを承認し陸軍部內では容易ならぬ研究を續けて現に聲議を醸しつゝあり、閣僚もまたこれを口にし來つたのであるが、首相は去る十三日の陸相との會見においてこれを施政演說に加へる事の諒解を遂ぐるに至つたのである。右の如き結果を見るに至つた原因については軍制改革は豫算の諸施行と共に徹く實現至難なる事態を顧慮し來つた爲めであるとの說と宇垣陸相と安達內相との反目から內相の反對に因つた爲めであるとの二說行はれるに至り、反對黨は右に關し相當痛烈なる質問をなすべく意氣込んでゐる

陸軍豫算說明 陸軍出身上院議員を招き

【東京電話】宇垣陸相は十七日午後五時官邸に陸軍出身の貴族院議員大井男外十五名を招待して晩餐會を催し五年度陸軍豫算の內容につき說明したが陸軍側からは阿部陸軍次官各局長が列席した

閣議決定事項

【東京電話】十七日の定例閣議において決定せる事項左の通し
一、昭和五年度歲入歲出豫算並に昭和五年度各特別會計歲入歲出總豫算
一、地租法案
一、盜犯防止及び處分に關する法律案

犬養總裁訪問

樺山、床次兩氏 政局の現狀懇談

【東京電話】樺山資英、床次竹二郎兩氏は十七日午後六時犬養總裁を訪問し政局の現狀につき懇談した

英國は隻數主義 日本は噸數主義

專門委員會討議の中心

【ロンドン十六日發聯合】仄聞するに十六日の日英專門委員會にて討議の中心となつたのは特に大型巡洋艦の保有量の決定につき英國は隻數主義、日本は噸數主義の何れが合理的であるかの問題で英國側は飽まで隻數主義を主張し、日本側は依然として噸數主義を固執し、その根據として例へば同じく八吋砲を搭載するも古鷹級（七、一〇〇噸）の如きは當然一萬噸と區別すべきであることを力說したものと信ぜらる

米國全權英國到着

【ブリマス英國十七日發聯合】米國全權一行はジョージワシントン號で十七日朝無事ブリマスに到着した

英首相の聲明 米全權を驚かす

主力艦、潛艦の全廢に 米國は飽く迄反對

【ジョージワシントン號十六日發聯合】十五日夜英國首相マクドナルド氏の記者團に發した聲明中英國は主力艦の終局的廢棄に贊成なる旨の一節は本船にて渡英中の米全權團を可なり驚かした樣子で各全權は語る
戰鬪艦及び潛水艦の全廢問題は今回の會議に上程されるであらうが米國はこの提案には斷然反對である。現在主力艦の艦齡延長及び千九百三十六年迄の建艦休日案が考究されて居るが米國は如何なる休日案についても英米比勢を基準とすべきことを固執する方針である

伊國は依然 對佛均勢要求

【東京電報】國際聯盟に現れたイタリーの軍縮態度は要約するに左の如くである
一、對佛均勢要求
二、潛水艦問題には中立的態度をとる
三、スペインとは親善
四、英國の主力艦廢棄には無關心

我が七割要求は 豫備交涉で再檢討

極力理據を徹底せしめ 最終的に本會議に提案

幣原外相閣議に報告

【東京電報】幣原外相は十七日の閣議で海軍々縮問題に關し、左の如く說明した
ロンドン會議も四日の後に迫り各國とも最後の豫備交涉に努めてゐるが、本會議々題は英國側に依り提示されその各々につき具體的意見があるらしいが、今日までの經過を見るに英國側の根本的態度としては
一、地中海協定、海洋自由問題等紛糾の危險あるものには觸れず海軍縮小を抽出した形にて扱ふ
一、最大難關の大型巡洋艦問題を後廻しとし、當初戰艦問題を持出す形勢で、我七割要求は英國が再考を約して居り、本問題の會議までには向豫備交涉が繼續されると思ふ
一、主力艦問題については日英間に一致してゐる
一、潛水艦全廢は全廢不可能なるは明かとなり、英國も保有量縮小を希望するに至り、我國も縮小につき討議の用意がある
一、會議の協定は卽時效力を發生せしむとの意見は我國と同じである
豫備會議における意見交換の結果
我國は飽くまで既定方針に基きて進み、殊に七割要求については今後の豫備交涉にて極力その正當な根據を徹底せしめ、最終的に本會議にて我要求として持出すべし

英國の眞意

米國の隻數を引下げ 日本には幾分讓步

七割要求拒否と

【東京電報】去る九、十、十三日の三回にわたり我全權團とマクドナルド首相との間に行はれた軍縮豫備交涉は主として大型巡洋艦に關する日本側主張を論題として討議したが、日本の對米七割要求に對し英國は自國の勢力に接近するといふ理由で承服しないが、英米協定の英國保有量（十四萬八千噸）は日本の保有量如何に依り變更し得ることになつてゐるので之れに對する英國政府の最後案は米國を十八萬噸に引下げ、日本はその主張を認め十二萬六千八百噸（十四萬[illegible]）とし英國は十五萬六千八百噸（十六萬[illegible]）とすべく提議すべしと見られてゐる

盜犯防止と 處分案內容

正當防衛の範圍を明にす

【東京電報】今議會に提出される盜犯の防止および處分の法律案は十七日の閣議で決定したので直に貴族院に提出の手續を執ることになつたがその主眼は
一、正當防衛の範圍を明確にし、生命身體殊に婦女子の貞操を犯されたる場合は殺傷行爲となしても又犯人の暴行が甚しく行はれる時に殺傷しても罪は問はれない
二、常習的強竊盜は嚴重處罰する
の二點である

萬華鏡

◇…南城司令官、先日城津地方巡視で太郎へ赴き、新任披露のため官民多數を招待するはずであつたが、殉職消防手の義擧に感激して、招待費をその遺族への弔慰金の一部にしてもらひたいと申出たので太郎の有志は大いに感激されたと。

◇…防疫課長、人夫の破綻で名を城大醫學部教授の杉原博士は研究にふさわしからずして[illegible]さんがない。さる日嘆じて曰く

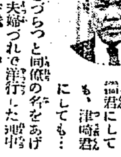

「上田君にしても、土屋君にしても、津崎君にしても…」とづらつと同僚の名をあげて「…夫婦づれで洋行したのはみな子供がないんだから、僕ももう一度洋行する時には、是非女房をつれて行かうと思つてるんだ…」すると傍人「今度洋行するといふと、還暦（六十一才）近くならうが、その時、生れてゐるのかい」とまぜつかへしたのでギヤフン…（寫眞は杉原さん）

◇…城大の教授連で、囲碁、將棋のグループが出來てゐるが、醫學部の伊藤博士が一番強い。そこで伊藤さん、「嬉しさう、僕も仲間に入らないか」とさかんに勸誘して鴨をこしらへるのに余念がないさうである。ついでにいふと、一番弱いのが耳鼻科の小林博士と、醫專の稻本さんである。（寫眞は伊藤さん）

鮮米移入統制案

米調特別委員會承認 方策は總督府で樹立

【東京電報】米穀調查會最終の特別委員會は十七日午後一時半より首相官邸に開かれ
一、朝鮮米移入統制案
につき討議を續行、朝鮮總督府の松田拓相より「朝鮮米は一時に內地に移出さるゝを防止するに適當な方策を講ずる用意ある」旨を言明し委員との間に質疑應答あつた結果、左の案を承認し、これを以て該諮問の審議を終つたので委員長は特別委員會として總會に對する報告案を諮り、その大綱を決定し午後四時半散會した

報告案
一、米價基準の設定を必要と認む 依つて政府は速に米穀法の發動に必要なる米價最高最低標準を調査決定すべし
二、外米移出入許可制度を設け、一定量の移入を許可し同時に輸出も許可を受けしめその管理を合理化すべし
三、農業倉庫を擴張し之に低利資金を融通すること
四、從來の米穀需給特別會計の損失を一般會計に移すこと
五、內地に移出する朝鮮米數量を月別平均的に調節する爲め總督府において適當の方策を樹立すべし

警察部長會議の 指示注意事項

十七日午前十時より總督府第一會議室に開催した道警察部長會議に總督府より提出の指示注意事項左の如し

警務局主管
一、非常事件に對する訓練に關する件
二、朝鮮警察共濟組合に關する件
三、火災消防に關する件（以上警務課）
四、麻藥類中毒者の豫防に關する件
五、道立醫院の經營に關する件（以上衞生課）

殖產局主管
一、漁業取締に關する件

遞信局主管
一、電信電話線路及機械設備取締方に關する件
二、航空機事故の場合における措置方に關する件

學務局主管
一、埋藏物並遺跡の取締に關する件
二、古蹟の取締に關する件

京畿道署長異動

部內の刷新新進登用 【十七日發表】

京畿道警察部では過般來部內の刷新と新進登用の方針にて豫て異動について慎重考究のところ、十五日その第一次異動を發表した。これに引つゞき第二次異動を發表することゝなつてゐるが、今回の異動のうち松下三代吉氏の警部登用と金川繁一郎開城署長の勇退は注目に値するものである

補開城署長 水原署長警部 永田吉右衞門
補水原署長 平澤署長警部 田中傳次郎
補平澤署長 仁川署長警部 梅田朝太郎
補仁川署長 坡州署長警部 二階堂 昇
任道警部 東大門署警部補 松下三代吉
補坡州署長 道警部 松下三代吉
任道警視 金川繁一郎（十四日附）
依願免本官（以下十五日） 道警視 金川繁一郎

拓務懇談會 第二特別委員會

【東京電報】拓務懇談會第二特別委員會は十七日午後二時から拓相官邸に開き、委員長以下各委員、外務省から小村次長、郡山局長、武富局長出席し、松田拓相代理小村次官の挨拶あり
一、我國の現狀に鑑み移植民の獎勵並に保護指導上特に改善を行ひ又は新たなる施設をなすを必要とする事項如何
を議題として審議し、各委員より移植民現況並に將來の施設要綱につき意見提出の要求あり、米國の排日狀況等につき說明應答あり同五時散會した

酒類密輸入取締の 日米條約批准さる

【ワシントン十六日發電】酒類密輸入取締に關する日米條約は十六日批准交換された

資源調査規則 公布遲る

資源調查法による朝鮮における工業、鑛業、漁業、電氣供給事業、瓦斯事業、自動車各種資源調查規則は昨年十二月中に公布の豫定なりしが遲れて正月早々に至り昨年十二月一日附を以て公布され、同時に總督府から三百日中に調査表および注意書が配布される運びとなつた。公布が遲れた關係上調查の完成期も豫定の五月より遲延する見込である

水產製品檢查員 事務打合會

鰯油檢查が 重點をなす

來る廿八日から卅一日まで四日間總督府第二會議室で殖產局長招致の下に水產製品檢查員事務打合せ會が開かれるが、水產製品檢查規則中昨年七月一日を以て改正實施された鰯油の檢査、檢查手數料の統一、總督規定事項の整備、鰯油に關する規定上の差別撤廢、搾粕の等級撤廢、包裝に關する規定の改正等につきその後實施狀況に徵し一般檢查事務の打合せを行はれるもので統一の施設たる鰯油の檢査が最も重要なものである、各地關係の檢查員三十數名が出席するが、打合會は毎日午前十時から四時までその日程は左の通りである
第一日（廿八日）局長訓示、諮問事項
第二日（廿九日）總督府提出の打合事項
第三日（卅日）檢查所提出の打合事項
第四日（卅一日）檢查標準品の決定

在外正貨

預金部所有 一億六千三百十六萬二千圓

【東京電報】正金が在外正貨を買ひ上げたドル資金は、全部政府の爲替取引に使はれた結果去る十二月末の預金部所有在外正貨は一億六千三百十六萬二千圓の巨額に達し、十一月十五日に比し一億二千百四十一萬五千圓の激增を示した

林總領事 學良氏と會見

日支經濟の 提携懇談

【奉天十七日發電】林總領事は十七日午後四時より北陵別邸に張學良氏を訪問し、長時間にわたり東三省における日支經濟提携およびび支那鐵道の關係その他懸案材料の日本品輸入等につき懇談した、東三省當局も漸次日的傾向を帶びて來た際とて、右會見は各方面より重大視されてゐる

舊歲末財界 極めて平穩

朝鮮における舊歲末金融界は極めて平穩である。從來朝鮮人の取引決濟は舊歲末に行はれたものが近來內地人側との取引關係を加ふにつれ取引上の決濟も漸次陽曆によることとなり、最近にては殆ど十二月末に決濟を行ふので舊歲末に至り特に資金供出の增加するやうなこともなくまた朝鮮人側にても舊歲末に特に銀行貸出の增加を見ず殊に昨秋以來の緊縮の影響も一層徹底したので今回の舊歲末財界は至つて平穩である

朝鮮駐在の 東拓理事增員

近く實現か

東拓の朝鮮駐在理事一名を二名に增員することは同社多年の懸案であつて當局もその必要を認めてゐるので近き將來に實現するであらう、しかして朝鮮駐在理事の增員については現在同社は社員の數を減らし能率を上げてゐる際であるから、實情と經費の點から見て理事增員は可能性に乏しく結局現在の理事中一名朝鮮に駐在し二名となるものであらう

兵役義務者と 廢兵優遇審議

兩委員會にて

【東京電報】兵役義務者並に廢兵の優遇に關する調查會第一特別委員會は十六日午前十時より、第三特別委員會は同午後一時半よりそれ〲首相官邸に開會、當局の說明を聽取し今後の審議事項につき打合せをなした

成績の好い 簡易保險契約

優に十萬を突破

朝鮮人方面で大歡迎

簡易保險の契約は一月十七日の朝で十萬口を突破し十萬七十三口に達し、朝鮮における簡易保險の歷史上に一時期を劃するに至つた簡易保險の豫定によると本年度は三萬二千口、明五年度は六萬四千口、四五の兩年度を合せても九萬六千口で十萬口には達せぬことになつてゐたが昨年十月から事務を開始して僅に三ヶ月半にして十萬口を突破し全く豫想外の成績を示した譯である、かくの如き好成績を示した原因は[illegible]朝鮮人が四割九分に[illegible]、朝鮮人が好んで保險に加入するのは多年の相互扶助制度に慣れて來たのと[illegible]、なほ現在で一日平均四百口から七百口の契約があり大體年度內には十五萬口に達するであらうといはれ、契約金は二千八十一萬五千圓で一ヶ月の保險料は十一萬七千圓である

―人―

◇野口遵氏（朝鮮窒素社長）十七日夜入城天眞樓へ
◇石川登盛氏（平北知事）十七日午後十一時京城驛着歸任
◇月瀨正栄氏（雄基鐵道病院長）十八日午前七時十五分京城驛着
◇米山喜源太氏（淸津實業家）十七日夕入城不知火旅館へ
◇生越伊助氏（釜山木材商）十七日朝入城二見旅館へ▲西森右衞門氏（木材商）十七日朝入城二見旅館へ

―會―

◇土地改良技術員講習會 本府土地改良部では、一月廿日から二月廿一日まで本府內で土地改良技術員講習會を開始する筈であるが受講資格者は土地改良事業に從事する道技手、產業技手又は技術雇員、及水利組合技手、代行會社の技術員等三十七名に限られてゐる
◇朝鮮銀行新年宴會 十七日午後五時より銀行集會所に同協會新年懇親會を開催、[illegible]氏の挨拶あり、それより食堂に入り大和會長の挨拶に次いで會員の間種々なる希望意見その他ありて十時和氣靄々裡に散會、因に來會者には大村局長を初め戶田理事及び經濟局各課長、殖銀商銀頭取等有力者七十餘名
◇[illegible]招待 [illegible]は十七日午後六時から官邸に各遞信局長を招待晩餐會を開き[illegible]

太平漫語

政府の解散教程は休會明けの廿一日か、廿二日か明後日のちと一定し▲もし廿一日になるときは、政友會おいかけしき質問者を立て、解散回避的手段に出たとき▲政友會が解散戰術で犬養總裁自らブツつかつて來るときは濱口首相もこれに應答して十分政府の勢力を見せる必要ありといふので、廿二日に持ち越すよし▲たゞ、政友會が政府の目算通りに出るかどうか▲まさか解散戰術でいかゞはしい人物を選れさしたり、解散回避のために犬養總裁が軍縮政策をさげて出たりするやうな戰術はせけやまいが▲海千山千の犬養氏の指揮する政友會のことゝて、政府のプログラムに多少の變更を見るかも知れぬところに、やつぱし興味はつながつてゐる▲[illegible]の[illegible]氏と縛られさうな小鶴氏とが大喧嘩をした▲双方の[illegible]の辻褄合は[illegible]ぬのは困つたもの▲政治家のやること、いふこと、兎角辻褄合はぬ勝ちのものだが、何れ何もかも明るみに出ることのきまつてゐる穩當でない嘘が通用すると思つてゐるらしい政治家の心持ち辻褄合ぬことおびたゞし▲女學生刑務所へ、兇惡。（三）

鐵道局の稼高

昨年中の 前年よりは多い

昭和四年一月から十二月まで一ヶ年中に鐵道局線で稼ぎ上げた旅客貨物收入は三千七百六十九萬二千圓で前年に比し二百七十三萬圓の增加である。この增加額のうち約百萬圓は朝鮮博覽會による旅客增加であるが收入見込額に對して約百五十萬圓の收入不足で、購買力減少による貨物減少が著しく目立ち世間の不況を深刻に反映してゐる收入の內譯は左の通りである

旅客乘車人員	二二、二六七千人
同收入	二〇、六六二千圓
前年比	二、〇四五千圓增
貨物發送噸數	四、八五八千噸
同收入	一七、〇三〇千圓
前年比	六八五千圓增

內外國爲替交換

客年十二月中遞信局取扱に係る內外國爲替の受入口數[illegible]、金額[illegible]、又拂出口數[illegible]、金額[illegible]、外國爲替は受入口數[illegible]、金額[illegible]、拂出口數[illegible]、金額[illegible]である、これを昭和三年の同期に比すれば[illegible]減少し居ると

安取業績殷盛

【安東電報】安取十二月中における業績は鈔部において月央上海標金の騰落と大連、鈔八十圓臺割に[illegible]一般に活況を呈し下旬に至り未曾有の盛況を見せ營業日數二十三日總出來高五千九百九十七萬八千圓一日平均二百六十萬八千圓に達し株式部も同所株月初六圓二十錢より銀取引量に伴ふ收入增加採算[illegible]も出て八圓二十錢と跳ね取引は相當活況を呈した

商議前議員表彰

京城商業會議所では同所の表彰規程により十八日の定時評議員會で前議員左記四名に對し夫々表彰することゝなつた
西崎鶴太郎（金盃一組）伊田三穗（銀盃一組）堀、藤順、須藤久左衞門各氏、以上何れも銀盃一組

株式

大株短期引跡
大新 五十六圓九（不變）
鐘新 五十七圓五（不變）
日產 三十一圓八（不變）
東新 百三圓七（不變）

期米

各地期米後場止
下關二七五五▲桑名十一番二七一▲四十二番一三▲名古屋二七八七▲金澤二六三三▲熊本二六八七▲大阪最終氣配十六錢（不變）

仁川穀出物入（十七日）
輸移出入
籾（倭） 五〇五
同（叺） 四〇八
同（船） 二〇五五
玄米（叺） 二〇五五
白米（叺） 一六四五
大豆（叺） 一六四五
輸移出
白米（叺） 二七一六
同二斗入（叺） 三〇二五
玄米（叺） 二八〇〇
大豆（叺） 一九〇〇

群山廻米報（十七日）
船便 玄米 一三、三八〇叺 籾 一、〇八四叺
汽車便 玄米 一四、七五五叺 籾 四九五叺
牛車便 玄米 [illegible] 籾 [illegible]
合計 玄米 一七、六二九叺 籾 一、〇八四叺

大阪市中在米
七日現在高は百四十四萬七百七十俵と前日に比較して千八百〇八俵の減少である

支那の關税自主問題 先づ内部を整頓せよ

過般に、一片の宣言を以て治外法權の撤廢的撤廢を聲明して列國を驚かした支那政府は二月一日より關税自主權を回復し新國定稅率を實施すると共に海關輸入稅に金本位制を採用する旨を發表してまた列國を驚かした。治外法權撤廢といひ關税自主權の回復といひ共にすでに主義上の承認を得てゐる事であり、治外法權の撤廢に次いで、支那が必ず關税問題に手を伸ばし來るべき事も、ほゞ豫想された所ではあるが、列國の驚くのは、問題そのもの、發生にあらずして、當然發生すべき問題を、獨斷無理といはんよりは、寧ろ無謀ともいふべき形式において發生せしめたる支那の突飛な態度である。國定稅率の實施を發表しながら、新國定稅率の確定案さへ未だ成立せず、支那自身の内部的事情により實施を延期せざるべからざるに至つたのは、支那當局者の立案が實際的事情と離るゝ距離の遠いものであることを說明するものに外ならない。銀價の暴落が、各方面に多大の影響を生じたのはさることながら、それは國定稅率實施延期の全部の理由ではあるまい、つまり内容の整頓をはからずして、强ひて自主權回復の看板を掲げんとする處に無理があるとわれ等は思ふ。

◇

想ふに、支那における關税問題なるものは、列國と支那との經濟的關係を傷くる一大癌腫であつて千九百廿六年北京における關税特別會議が決裂して以來今日に至るまで、絕えず列國の對支貿易を阻し、これによつて列國の被りたる面倒と不利益とは一方ならざるものがある。一昨年末、支那は十ケ國に對し關税協定が成立し、日本も次いで支那との間に關税協定を更改し、昨年二月一日より暫行稅率を實施するに至つたのであるが、日本はこの暫行稅率の施行に期限を附さなかつたけれども英國その他の二三ケ國はこれに期限を附し、しかして恰も二月一日がその期限滿了期に相當するのである。蓋し、南京政府はこの日を期し、關税自主の第一步を踏み出さんとするのであらう。主義上の關税自主權の回復には何人も異議はない。日本も又好意の援助を與ふるに吝かならざるものであるが、かゝる重大性を有する政策の實施を、如何に主義上の承認を得たればとて、各國の利害を無視し、一方的措置を以て一氣に解決し去らんとするは治外法權撤廢宣言と同じく、甚だ穩當なる國際行爲といはねばならぬ。

◇

傳ふる處によれば右の國定稅率は未だ確定案を得ざるのみならず、實施準備も進捗せず、殊に輸出稅において政府案に反對する者が多いといふ事である、而もその步調を踏まずして、一足飛びに目標地に達せんとするは、關税自主權問題の圓滿なる進展を妨げ、日支間の交涉の遲れを招くに終る恐れがないでもない。この點支那當局として、懼に國民の要求に應ずるの外、國際的見地からも一考を要するものがあらう。この機會において關税問題の圓滿なる解決點に到達し、日支兩國の通商關係を有利にする基礎を確立せんことを切に希望する。

金剛山保勝の打合會開かる
關係者が集まつて十六日本府に於て

總督府山林部では十六日午前十時から午後四時まで政務總監官邸應接室で金剛山保勝打合せ會を開き渡邊山林部長以下同部關係者、安藤金剛山電鐵專務の外鐵道局より戸田理事、佐藤參事、總督府より松波土木、篠田地方、李宗教各課長出席し金剛山の自然美を主としての保勝道路、ホテル等の設備、衛生、天然記念物の保護等について協議し結局十數項目の研究事項について委員會を開いて研究を重ねる事となつたが委員會の組織は明年度早々の四月になる見込みである、しかし來る五月までには金剛山電鐵が安養寺まで開通するのでそれまでには多少具體案の決定を見るであらう

滿鐵改革會議

右より―井上藏相・松田拓相・濱口首相・仙石總裁・幣原外相・宇垣陸相

山林部長の說明

金剛山 は廣袤約五方里に跨がる地域でありましてその内三分の二は國有林、殘餘の三分の一は寺有林になつて居ります。この金剛山の保勝に關しましては從來その大部分の地域が國有林たるの關係を以て林業を配慮して一般山林に對すると同一の態度を以て之が保護に盡し來りたる以外に何等特別に施設する所はなかつたのでありますが幸ひ今日の風景を害せられたと云ふ事は少いのであります。寺有林に對しては近時寺剎令等の發布がありましたけれども從來取締が充分でなかつたゝめに或は保勝を害したと認むべき事實もあるのであります。近時探勝客の漸次增加し來りたると且つ此の勝景を廣く天下に喧傳するが爲に

鐵道局 に於ては滿鐵の委任經營時代より今日に至るまで引續きホテルの建設内外に對する紹介等相當に努め來られたのでありまして今日金剛山が朝鮮在住者以外の内外人士の間に多少たりとも知らるゝに至りたるは全くこの鐵道當局の盡力の結果に外ならざるものであることを確信致して居る者であります。殊に滿鐵委任經營時代その任に當られ今日この席に列し居らるゝ安藤氏に對して衷心より感謝の意を表せざるを得ないのであります又最近金剛山電氣會社の事業が漸次進展するに伴ひ事業地が此の勝地に接近し居る關係上此の會社に於て喧傳その他遊覽客の便宜のために盡力せられたことも鮮少ではないのであります

安藤氏 が今回金剛山電氣會社の重役として御再任に相成りその任に當られたることとなりまして金剛山の保勝並に喧傳等の事業に御關係下さることゝなりましたことは誠に因緣深きものであつて私共の大いに悅びに堪へない所であります。又從來貴顯紳士の方々が金剛山御探勝の場合は何時も道路修繕その他面倒なる手續を地元である江原道廳に御依賴致して居つたのでありますが此時その地元の道廳に於ても非常に苦痛を感じて居らるゝやうに承知致して居る次第でありますが、氣の毒と考へて來つたのであります、最近に至り國鐵東海岸線は漸次溫井里に近づき又金剛山電鐵も近く内金剛に達することゝなりましたから本府に於きましても何とか金剛山の

保勝に 關して考究致さねばならんと云ふことを考へまして本年度豫算を査定致さる際總督閣下並に政務總監閣下に御願致しまして僅か許りの調査費を明年度豫算に計上して頂いたのであります、又昨年の方々もありまして多くは金剛山見物に出掛けられましたから博覽會に來鮮せらるゝ土其他斯道大家の方々の途京城に立寄られたる際金剛山保勝に關する意見を徵して置いたものもありますがこの秋に際し計らずも安藤氏が曩に申上ました通り金剛山電氣會社の重役として再び朝鮮に御見えになりまして是非金剛山の保勝に付て何とか計畫を樹立さうではないかとの御申出がありまして偶然にもたゞ樣の次第で期せずして

總督府 の考と相一致することゝなりましたのは全く時期が到來致した證據であると思ふのであります、さて然らば金剛山の保勝を如何にするかと云ふ問題でありますが外國でも亞米利加には二十一箇所の國立公園がありまして近時内地にては此のアメリカ國立公園に倣ひ研究し討議せられて居る樣であります歐洲の大陸殊に瑞西等に於ては自然保護區域と申して寧ろ天然記念物の保存といふ方面に重きを置いて研究致して居る樣でありますが二三學者の書かれたる所を見るにアメリカ國立公園も意味は殆んど同樣のものであるさうであります從てこのN、P、に付いては

景勝地 の維持が主であつて之を探勝する人々の爲に道路とホテルの設備を致すことが主であつて可成天然の風致を害しない樣に努めて居るやうであります。市內公園その他の樣に全然娛樂を目的として經營するものとは餘程趣を異にして居る樣であります我が金剛山の保勝に付きましても矢張同樣の意味を持ちまして自然美を主として之が保勝を研究して行つては如何と考へて居る樣な次第であります、又外國の例を見まして保勝地の地域は之を國有として國家で行ひ其宣傳その他も出來る丈け國で行つて居ると云ふ次第であります、若し幸ひ斯く致すことが適當であると致しましたならばこれに基いてこの

打合會 の目的並に之に伴ふ仕事の範圍並に委員會の組織等に付て御相談を御願ひ致したいと思ひます主務者として一言御說明申上げて置きます

倫敦會議の見方
七割要求の根據如何（五）
阿部誠雄

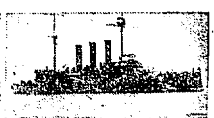

日英間の問題 日英間の問題となるのは、日本の保有すべき大型巡洋艦の隻數であつて、米國が十八隻であるとして日本がその七割を要求すれば日本の保有すべき隻數は十二隻七分となり、英國の十五隻とほゞ同數になるから、いけないといふのが英國の主張である。然し何がゆゑに日英同數ではいけないか、これ實に不思議なことである。米國の七割一分乃至八割三分を要求する英國が、日本と同數ではいけないといふのは、あまりに日本を見くびつた言である。

これに對する英國の主張としては、若し日英開戰となれば、印度および濠洲方面の護衛が危險に瀕するといふのであるが、然し英國としては相應な理由によつて日本の要求を十二隻程度となし、米國の要求を二十一隻から十八隻に讓下げるならば、日本の十二隻は米國の七割程度となりこれに對し英國の十五隻を有すれば、日英米三國の保有比率が非常に適當であると考へてゐるのではないだらうか。即ち英國としてはこれを理由として、日本と共に、米國の要求する二十一隻を十八隻に減ぜしめんとする腹を有してゐるのではないかと疑はしめる。

五、日本の七割要求の根據

日本は大型巡洋艦の比率は米國の七割を必要とすると主張してゐる。中でも一萬トン八インチ砲艦に於ては、殆んどこの主張をまげることは出來ないといふのである。そして或場合には多少他の主張を犧牲としてもこの主張を貫徹しなければならぬと稱してゐる。これは何ゆゑであるか。こゝに私は少しこの理由を述べて、識者諸君の參考となしたい。

國民一般の考へとして、日本人は大和魂を有してゐるし、また日本海々戰の經驗もあるから、日本は米國の七割でも戰爭に勝ち得ると自惚れてゐるやうであるが、それは甚だ間違つた思想であつて、現今の戰爭は飽まで機械力により、海戰は艦艇が漸く見えるか見えないかの距離、即ち優に十海里位の距離で行ふのであるから、大和魂ばかりでは勝利を贏得せられない。それに二十五年前の海軍の諸設備、殊に艦砲の照準器等は今日とは全然異り、諸にもいふ如く、形と實との差がある。今若し、日本の一萬トン巡洋艦と現今の一萬トン巡洋艦とを比較するならば、次ぎの如き差異がある。

艦名	那智	出雲
排水量	一〇、〇〇〇噸	九、八〇〇噸
全長	一九三米	一三三米
最大幅	一九米	二一米
吃水	五米	七米
速力	三三浬	二〇浬
主砲	八吋一〇門	八吋四門
副砲	吋六門	六吋一四門
魚雷管	一二個	四個
竣工年	昭和四年	明治三三年

即ち昔日の海戰といふても、ほとんど肉迫戰に近いやうな日本海々戰の經驗は、この新式の戰鬪には、はたしてどれだけの役に立つかは疑問であるばかりでなく、すでに當時の經驗は無益となつてゐるから、然らば大和魂も日本海々戰の經驗も、あまり當てにはならぬのである。しかして若し日米艦隊が相會するものとすれば、兩國艦隊が一隻の艦隊の下にあつて戰鬪を行ふ場合、現代の海戰は艦隊の指揮から離脱されて、方位盤射擊によつて砲火を交換するから、最後の五分間の決戰は戰鬪艦砲戰で勝敗が決すると稱せられてゐる。今これを判り易くいへば、日本艦隊が米國艦隊の七割の勢力を有するものとすれば、砲火によつて、日本艦隊が米國艦隊に七の損害を與へるのに對し、米國艦隊は日本艦隊に一〇の損害を與へることが出來る。これを數回繰返してゐるうちに、兩國艦隊の勢力は次表の如く變化し、日本艦隊は消滅するが、米國艦隊はその七割を保有してゐることになる。これをN自乘の法則といふ。

回次	日本艦隊 保有比率	日本艦隊 損害比率	米國艦隊 保有比率	米國艦隊 損害比率
一次	七〇	一〇	一〇〇	七
二次	六〇	九	九三	六
三次	五一	九	八七	五
四次	四二	八	八二	四
五次	三四	八	七八	三
六次	二六	八	七五	三
七次	一八	七	七二	二
八次	一一	七	七〇	一
九次	四	七	六九	〇
一〇次	〇	―	六九	―

これ勿論戰理なる理論であるが、然らば過去の海戰によつてこれを證するならば、次ぎの如く、依然として七割では勝算が立たぬのである。

戰名	國名	勢力	比率	勝敗
黃海海戰	日 / 淸	[illegible]	[illegible]	勝 / 敗
日本海海戰	日 / 露	[illegible]	[illegible]	勝 / 敗
ジュットランド海戰	英 / 獨	[illegible]	[illegible]	勝 / 敗

即ち理論からいふても、また實際から見ても、七割の劣勢にあつては到底勝利の見込みがないのである。然るに拘らず、何がゆゑに日本は米國の七割で可といふのであるか、これ實に日本の譲步ではないか。いはんや日本では英米二國を假想敵國としてゐない。戰爭に際しては、これを假想敵艦隊となし得べき速力二十二海里以上、トン數七千トン以上、艦齡二十五年未滿のものは、英國の百二十七萬トン、米國の百二十五萬トン、ドイツの百十二萬トン、オランダの百三萬トン、フランスの七十一萬トンに對し、日本は僅か八十八萬トンに過ぎないから、この點から見ても日本はその戰鬪力を減殺されること多大なるものである。然らば何がゆゑに日本は米國の七割でいゝといふのであるか、それは恐らく日本が守るに足り、攻むるに足らざる程度を以て適當なる程度と考へ、かつ日本が米國と戰ふ場合には作戰上多少の利益があるから、加ふるに日本が米國と戰ふべき問題は支那問題以外にはないから、日本が退いて西太平洋を守ることが出來れば、日本は米國を制壓するに足らぬのである。（この項つゞく）

不良住宅に喘ぐ五萬の市民
京城は全鮮の筆頭 本府社會課の調査

朝鮮において最下級の貧民たる土幕民および土幕の住居は京城を第一に仁川、鎭南浦にこれを見、土幕に準ずる不良住宅に居住するものは全鮮十二府の都會中元山、馬山を除いた十府にわたつてをり最近總督府社會課の調査によれば次ぎの如くである

土幕及土幕

	戶	人
京城府	四四四	一八六二
仁川府	五二	二〇八
鎭南浦府	一五	四二
計	五一一	二一一二

不良住宅

	戶	人
京城府	九一〇三	四一〇七一
仁川府	六二〇	二〇六〇
群山府	一〇〇〇	四〇〇〇
木浦府	三〇〇	七〇〇
大邱府	六五〇	一七五〇
釜山府	一四〇〇	四八四〇
平壤府	二一〇〇	一〇〇〇〇
鎭南浦府	八〇〇	二三〇〇
新義州府	八〇	二八〇〇
淸津府	九	二九〇
計	一三一七二	五五三三〇

朝鮮漫筆
―(61)―
百遍舍千休

花嫁を定める道

昔、新羅は慶州に都し國家らかに民太平を謳歌し次第に淫蕩になつた、當時昌寧の邑は全くの驕奢となり紅燈綠酒に耽溺する靑年の集ひ來る者が多かつた。そこに一人の妙齡の處女があつて名を阿只と呼ばれてをつた。賤々と長ずるにおよんでますく天與の美を發揮し年も二八の春を迎へた。白馬銀鞍の靑年子弟の中には阿只の美貌に戀して密かにいひ寄る者も數多かつたが思想堅固の阿只はこれに應ずる氣配も見せず只管父母の許にあつて家業の手助けに勵しんでをつた。

一日阿只は昌寧江へ洗濯に行つたが激流の音もすでに靜けて世は極端遊蕩の都であつたが昌寧江の流れは人を魅せんばかりの靜けさを以て流れてをつた。阿只は暫し四方の景色に恍惚として見とれてをつたがやがて川に臨んで淵の中を見るとそこには大きな鯉が游いで居るのであつた。何氣なくその有樣を眺めて居つたと鯉は廻り廻り阿只の腹を逍つてる樣子がどうも變であつた。阿只はそれと悟つて鯉の腹を一掬ひ飲んで見たが、これが元となつて遂に懷姙の身となりその腹から双子の男兒を生んだ。その兒を曹氏としその始祖であるから曹氏の一家は兒孫で居るけれども鯉は絕對に口にしない。これは一種の話を殘して傳を掛けな

代表的朝鮮婦人

女傑　召西奴　高句麗太祖東明王の妃
良妻　閼英　新羅太祖赫居世の妃
賢母　萬明　新羅金庾信の母
政治家　善德女王　新羅
經世家　智照　金庾信の妻
烈女　都彌夫人　百濟人都彌の妻
孝女　知恩　新羅人孝女
詩人　許蘭雪軒　朝鮮宣祖時代の女
畫伯　申師任堂　李栗谷の母

いものではあるが双兒の話とし又同胞が通婚しない話とした傳說的の神話とも見られる。因に曹氏の一家が鯉を食はぬのもこの樣な故事があるからである。

看護婦の憤死と朝鮮キリスト教

看護婦は憤死した。年若い未婚の看護婦は處女のまゝ毒を仰いで憤死した。それは西洋人看護婦長から平生堪へられない侮辱を受けて悶え死んだのである。△何の理由か無理な一日投藥の指揮命令を受けなかつた爲めに、患者に投藥を行はなかつた爲、看護婦は理不健な時間を試みたのである。それで年若い看護婦は死を選んだ。その死によつて平壤の一部西洋人の頑冥傲若無人の態度の惜むべき所を朝鮮同胞に訴へたのである。△一部キリスト教西洋人中には口には基督人類を唱へ、博愛主義を高調してをりながら、腹の黑い所をする人があるので、憤慨して居る朝鮮婦人信者が少くない。朝鮮人は足袋裸足で跪坐して禮拜するチャーチへ西洋人牧師宣教師は靴を穿いたまゝ昇降する、その子供もその通りである。大正八九年頃まではモット甚だしい差別待遇を受けてをつたが、憤慨や憤死者が續出した爲め西洋人も折れて來た。「あれは病氣ありますか？」と馬鹿にして聞いたことも朝鮮人信者の度々經驗した所である。△ある處か私を出迎へてくれたのか、それは分らない、と早速馬から飛び降りて、その手を執つて久濶を序し樂器の挨拶を遂れんばかりの笑をたゝへて取り交はし共に進んで敎會に入るのが普通の宣教師と朝鮮信者とのコントラストであつた。敎會を勝手に切り廻した、非禮の宣教師も朝鮮人信者の位に考へて居るから、朝鮮人信者が不平をいふのではない。聽かい、か白いかが一般信者に知め出して以來、朝鮮のキリスト敎界も近頃に西洋人排斥、朝鮮人信者間に自立の氣運が起り始めてゐるので、敎界の爲めに寒心の極みである。摯覺に心を藉き、同化に努力し融和を唱へる上に、他山の石とまで在行かぬとも、砂位の價値は値打ちけられねばなるまい。

◇女中が先生 女學校中等教員檢定試驗の受驗者四百名中から十二名の合格者發表のうちに神奈川縣浦賀町宮下クラさん（二二）は東京で某家の女中をしながら苦學力行遂に優良な成績で合格、他の女中達のため萬丈の氣を吐く。

◇達者な婆さん 和歌山縣下高野口町の機業女工田中イノといふ本年六十五歲の婆さん町を通行中通路で女兒を分娩した、達者な婆さんもあるものだ。

◇危險な泥棒 佐世保海軍航空隊格納庫からダイナマイト數千發を盜み出し、九州、四國、朝鮮方面の不正漁業者に賣つけた外六名が共謀して盜んだ。

◇公園の小供 公園に遊ぶ兒童のため、東京日比谷公園で兒童を不安より救ひ、一層よい友達として善導するため「兒童の友の會」を設立。

下中芳岳著 大增訂百廿八版 愈々出來
三六判六號活字 二段組七百餘頁 クロース装上美本 特價壹圓九拾錢 送料拾貳錢

ポケツト顧問 や此は便利だ

日常の談話にも新聞雜誌にも新しい言葉が澤山使はれる。あらましの見當はつくがさて、ハツキリした意味がよく分らない。辭書を引いてもない。他人に聞くのもきまりが惡い。そんな場合に此の本が座右にあれば立所に役に立つ。本書は新しい言葉の辭引の元祖、既に百餘版を重ねて久しく絕版のところ滿天下の熱望に從ひ、新に壹千餘の最新流行語を解說し、根本的大增訂を斷行して全部改版茲に江湖に見ゆ。印刷の鮮明、製本の端麗、眞にこれ萬人大衆必讀のポケツト顧問です。

（附錄）
（一）實用文字便覽――讀み誤り易い熟字。書き誤り易い熟字。適用に惑ふ文字。意味によつて發音を異にする文字。讀み方によつて意味を異にする熟字。國語假名づかひ等の說明
（二）詩歌民謠難解――人口に膾炙せる和歌、漢詩、俳句、川柳、民謠、俚諺につき親切な解說を附す

昭和四年十二月までに日本に世界に現れた新しい言葉は悉く本書に採錄されてある。若し此本にあなたの求めらるゝ新語がなかつたらお返しになつて結構です

現代常識の寶庫、新知識の鍵！

東京麹町區下六番町十　振替東京貳九六參九番　平凡社

日英米佛專賣特許
淋疾にウラゴール
特に慢性症に適す
本劑は强力なる殺菌作用を有する尿道抑入藥で、少しの疼痛を覺ゆることなく使用極めて簡便で隨所隨時に使用し得、凡そ二週間にて全癒すべしと鑒明せられたるウラニン銀療法である。
種類 ［illegible］
各地著名藥店にて販賣す。實驗報告集は御申越次第進呈す。
東京市日本橋區本町 發賣元 友田合資會社

痔の新治療劑 ヘルミチン
一般痔疾殊に治難の痔瘻を速に治癒する効顯著なる坐劑並に軟膏なり！
適應症 內外痔核（いぼぢ）出血（はしりぢ）脫肛（でぢ）肛門裂（きれぢ）痔瘻（あなぢ）分娩後に於ける脫肛會陰裂傷等
各藥店にあり
大阪道修町二 藤澤友吉商店
II―8

中島病院 內科 小兒科 院主 中島貞信
京城府明治町二丁目（本町明治屋横より入）
入院隨意 電話本三七八番

日本代表美人 豫約募集
昭和日本の女性美の精粹を選り拔いたもの。ギリシア民族の憧憬はヴィナスの動的美に象徵され、古代東洋民族の理想美は觀世音菩薩の端麗さに具體化されたが、美人の類型は時代と共に變化してゐる。昭和五年の日本は如何なる女性美を最高のものとして尊ぶか、これを解決するものは本書帖である。推薦者は通報機關の完備を誇る全國三百の新聞社。而して選者は帝國畫壇、文壇、劇壇並びに映畫、寫眞、彫刻、美容、醫學各界の最高權威者。これぞ眞に我邦空前の大「美人競爭」である。その審査の結果を、選者各自の興味津々たる「美人論」と共に洩れなく收載せる本書帖の偉容は、宛然「美人大博覽會」を觀、「女性美大講演會」を聽くの感あらしめる。迎春も近づいた。新春麗らかに晴るゝ日は、杖を大自然に曳いて山水美を探るもよし、而して風荒れ雪積る夜は、即ち爐邊に寒を避けて、輝く女性美を本書帖に鑑賞されよ。
◇內容概要◇
○入選美人寫眞二百九十葉他に歐米各國代表美人寫眞、美人審査會記事、女性美座談會記事、特別口繪等總頁數五十二頁
○表紙は伊東深水畫伯揮毫「佳人の春」オフセット八色極彩色刷、內容は全部特抄紙に最高級グラヴュア美術印刷、外にアート紙刷三色版口繪、日本電報通信社提供
○定價六拾錢送料六錢但本紙購讀者に限り五十錢（前金の事）部數限あり豫約以外御申込は御斷りせねばならぬ場合あるべし
一、發賣日 昭和四年十二月二十八日
二、申込所 本社各地方販賣所
昭和五年一月 發賣 京城日報社

スキー魅力(一) 初めて滑るの記

秋田生

雪のお山でリヤンとリヤン
ジャムプにテレマークリヤーン
とリヤン
クリスチャニアでリヤーンとリ
ヤンく
起つて轉んでころころ
松のかげからリヤーンとリヤン

……といふやうな愉快な唄を聞かせられたり、長大なスロープに轉び然な姿勢で滑降してゐる映畫を見せられたり。そしてスキー家からスキーを知らぬものゝみに與へられるといふ一種の刺戟を與へられた時には、嬉しくてスキーを一度やつて見やうかナアといふ氣が起こらう。だが、あの一間余もある長いそして重いスキーを兩足につけてどうして輕快に運動できやう。この疑いのに雪の上に轉がつてばかりゐて愉快なわけがないといふ氣もおこらう。小生もまさに然りであつた。

[illegible]

全羅南道 白紙同盟は 動機が不純 學生の道德に反す

白井高普校長談

光州高等普通學校および光州女子高等普通學校のいはゆる白紙答案事件に關し兩校當局の談として左の如く與論を發表した(光州)

◇私は在來教育的信條として與論主義や成績主義を執らず正しき理解を與へて温情で導き再三再四反復して自覺反省を促し以て改過遷善の實を擧げんことを期して居ります、さりとて苟くも生徒として非違を犯し非行を敢てするものある場合は決してその儘に看過することなく情狀により學級主任、教務主任又は私が個人的に懇篤して飽く迄訓導に力を盡し罰則の方法としては誠飭、論旨、停學等の處分によりて特に父兄の來校を求めてその面前で深刻な教訓をなし悔悟自責の念を喚起することは特に重きをおいてゐる所であります。何分心身發達の過渡期にある青年學生とて經驗に乏しく思慮定まらず感情に激し實行力に富めるため色々の過を犯すことあるは或る程度迄已むを得ざる所であり又大に同情すべき所であると思ひます、唯生徒中不穩過激の思想を懷く者、善良の生徒を脅威し教唆煽動性に富む者、師長の教を無視し校規を紊り反抗的氣分の熾烈なる者、我儘の教師指導も更にその效なく依然過失を重ねる者は陶冶性に乏しく到底成業の見込立たざるばかりでなく他の善良なる多數生徒に及ぼす惡影響は實に恐るべきものがありますから止むに止まれず退學處分を行はざるを得ぬことになります

◇斯樣にして私は已むを得ざる外退學といふことは出來るだけこれを避ける方針を以て今日に至り尚將來と雖も私のこの教育的態度は寸毫も渝る所はありません。今回當校における第二學期試驗の白紙同盟事件はその動機に於て不純なるものがあり假令如何なる理由を揭げるにせよ學生道德上容認すべからざる所であります。多數の力を恃み集團の蔭に隱れて國家の法規の定めて居る現行試驗制度を誹謗し非を遂ぐることを默過するとしたら學校存立の意義を危くし教育の円滑なる運用を阻することは出來ません。これはきはめて簡單なる道理で何等の疑義を容れざる所であります。最高學年たる第五學年は立派な態度で終始しましたが其他不受驗の學年に對しては私より學級主任より諄々その不心得なることを說き論し或は嚴しく反復して從順したり謝罪したり叱責したりして三日間を經過しました、私としては結果の如何を問はず最後の努力を傾け假令一人たりとも多く正道に立ち返らしめたいといふ念願の下に十二日の日曜には學級主任が總出で各地

在住の生徒家庭の個別訪問を行ひ親しく父兄に面接して實情を語り嚴戒を求めると共に子弟に對しては受驗の意志の有無を糺したのであります、返答中には稍々曖昧なるものもありましたが結局他人は何といはふとも自分だけは確に受驗するといふ明答を得たのであります。

◇以上努力の甲斐ありて第四日たる十三日には一、三、四學年の大部分が受驗することに好轉しましたが、第二學年は數人を除く大多數はやはり頑として拒否の態度を執り昨日主任に受驗を約したる者迄も亦知らざる如き有樣でありました。斯樣にして教育上施すべき手段も盡き果てましたので、各學級主任は此等學生に對し『自分等は父母の代りとなつて是非過から救ひ出したいとの一心より此迄盡力して來たが最早如何ともしがたいから今後如何なる結果を來さうとも學級主任を恨んで吳れるな』といふ最後の宣告をなしたのであります。次で二年生を始め各學年に於ける受驗拒否の生徒をそれぞれ個別的に調査し其眞意を確め眞相を明にしいよいよ最後の對策を講ずることにいたしました。二年生は當初から拒否

[illegible]

◇女子の教育は男子とは異なり將來は家庭の人となり良妻賢母となる家庭生活の改善子女の哺育教養に當るべき大切な身分なので情操の陶冶に力め教師は溫情を以て接し感化薰陶に力め適當の方途を講じ努力を致してゐる次第であるが尙も學校教育の趣旨に背き教師愛護の手から離れやうとするものは微細な過誤をも戒め些少の過誤にも父兄を召喚して注意を與へ協力して改過遷善に努めてゐます

◇而して平時は別段のこともなくよく學習してゐるが環境の然らしめるところか又男子中等學校生徒の兄弟姉妹關係等による斯樣事件の頻發に乘ぜられ行動思想面み生徒の個人性が崩れかゝる惡弊があつて折角築き上げた師弟間の温かい明るい情誼が暗く冷たくなつて行くやうに思はれるのは最も遺憾とする所でありますが學校事件の裏面に於ける背後者活躍の結果も分り生徒中の不良性あるものも一掃され大に生徒の自覺も出來たやうに思はれるので今後は明るい氣分を以て學習第一とし愉快に勉強をつゞけて行けるだらうと將來を期待する次第であります

禍根を一掃 今後は明るい氣分で……愉快に學習第一を期す

大內女高普校長談

◇十一月十二日以來數日に亘る意識其の他の不穩行動に對しては其の策動者と認められる者に十七日無期停學を命じ十九日同盟休校をなすや又無期停學の處分を行つて非行を諭したのであります。が尙の此に至るまでには學校としては再三再四訓戒を加へて改悛を促し嚴重且眞摯の努力を致し父兄亦學校と協力して子女の過誤に陷るなきを期したのでありました如何にせん心弱き少女生徒等の動もすれば他の誘惑煽動にかゝり遂に無期停學の處分を行はざるを得ざるに至つたのは誠に遺憾の次第でありました

◇然るにこれ等生徒の背後には外部から思慮分別なき年少學生を使嗾してその思想を攪亂し妄動を行はしめるものがあつたとの事が當局から發表せられて生徒妄動の經緯も亦明かにされ大に戒心を要すること、思ひました而して當時共產主義秘密結社の關係者が檢擧せられた報本校からも一名の檢擧を見たのでありましたその後十二月十九日の開校となり無期停學者は父兄生徒連署の誓約書を取つて停學を解除し

授業開始二十五日を以て冬季休暇に入り一月八日第三學期開始十日より第二學期の試驗をなすことになりましたが生徒の狀勢が動もすれば安定を缺き白紙同盟を申合せたるやの情報が分つたので學校としては極力生徒を未然に防ぎ八日は夜にかけて主なる生徒を父兄に通行せしめ他の誘惑煽動に陷らぬやう懇諭し父兄々生徒に對してそれ〴〵嚴重なる注意を與へたので第一日目第一日の試驗をなすことが出來第二日は一部のものが一科又は二科の白紙答案を出し第三日第四日には全部完全に受驗した

◇併し乍ら寬假したがたいので白紙答案提出者は三日間の自宅謹愼を命じ白紙答案提出に對して大過なきを期したのであります。これらの中には自己の非を悟り保證人から自發的に退學を願出たものもあつて年少女子のことでもあり之を認めて除籍しましたのであります

◇本校教育の方針としては女子の

咸鏡南道 朝窒專用線 新興鐵道獨立 二月一日から開業

目下朝鮮窒素肥料會社專用線咸興新興間十二マイルは來る二月一日から獨立の新興鐵道株式會社として經營すべく朝鮮窒素會社野口遵氏の社長となり水電會社長日置八郎氏主と係して開業に際し三百萬圓の資本金八十萬圓を與へ朝鮮窒素內に本社を設け從業員及び鐵道物、車輛、器械物は全部現狀のまゝ朝鮮窒素及び朝鮮窒素から引きつぐものである(咸興)

お米の生産原價 中間手數料が高過ぎる

何等米だか知らぬが米屋からは三斗以下では賣ぬ。市日にバカチで擔いで來るのが二圓五十錢位だ……これが今咸興の白米相場。この米一斗どの位で出來るものか?……咸興道農務課で調査した處によれば二千二百三十四坪の自作農は坪當一圓の地價に八分の利息を見これに公課、水利費、種子代、肥料代、農業雇傭代、農具

[illegible]

咸興から

▲古い〳〵と言ふ誤解、年を取れど氣持ちが二百八十圓を超える▲朝鮮窒素肥料會社の新興鐵道の[illegible]

[illegible]

慶尚北道 條件付きで 等外米移出 旱害民救濟の爲め 十六日非公式許可

慶北道では打續く旱魃のため窮民に苦しむ農村を救濟すべく當局者および道當局では慶北等外米の移出方につき久しく本府當局に陳情中であつたが、調査の爲め來邱した松村殖產局長の實地視察によつてその必要を認め農民救濟の見地から條件付で許可することゝなり十六日非公式に通知があつた、尙一兩日中に正式許可の指令があるはずである

慶賀に堪へない

岡崎內務部長は語る

右につき岡崎內務部長は語る……等外米の移出に對しては未だ何らの公式の認可はないが、もしこれが認可となつたとすれば誠に慶賀に堪へない次第である、而して等外米の內地移出は總督府令に依つて禁止されて居るもので、これを內地に移出するか、又は特別の府令の改正を行ふか、何れにしても本府の府令を改正するかせねばならないのである、等外米の內地移出は旱害による

[illegible]

殉職者 消防葬 來る廿八日執行に決す

去る十四日田町の大火に際し重傷を負ひ入院した九名の消防手中すでに死亡したる[illegible]等の三消防手は死亡し[illegible]消防手は危篤のまゝ、その他五名は生命には別條ないが消防組では[illegible]來る二十六日午後一時から府葬を以て慰靈、殉職消防組員の葬儀を[illegible]

慶北雜組

◇去る二月末日をもつて任期滿了となる慶北道評議員の改選を前に早くも各地とも種々の運動が行はれてゐるが、郡府では官選は更も内閣で外に府協議會選議員としては現職員小田直武尾顯藏の諸氏が有力で外に府協議員の小野元太郎氏も評判が高い

[illegible]

◇大邱府內各中等學校の第三學期の出席は概して良好で十五日現在の缺席は中等十一名、高等普通十一名、女子高普十六名で十六日から授業開始した、各學校は當日四十六名の缺席があつた、何れも休暇中の歸省生の缺席で例年に比して好成績の方である

◇慶北の[illegible]外四名は去る十四日午前一時頃同面安陵里[illegible]方へ食刀や棍棒をもつて押し入り家人を縛り起し金品を追りつゝ家宅搜索をはじめたので家人は驚いて裏に飛び出し『火事だ』『火事だ』と連呼したので驚いた賊共は一物も得ず逃走したが急報に接し驅けつけた[illegible]署員の搜査によつて犯人は前記洪金星等と判明し宅に潛伏してゐる處を逮捕した

經濟緊縮通牒

慶北道では本府財政緊縮による公私經濟を徹底的に切りつめるべく府郡等へ通牒を發した(大邱)

指定面の 失業者調査

慶北道では總督府よりの通牒に從ひ大邱府および浦項、安東、尙州、金泉、慶州の五指定面の失業調査をすることとなり大邱府では來たる二十七日から二月二日までにこれを行ふこととなつてゐるが大體において一月三十一日現在とする方針で然して調査完了の上はこれを一纏めとして十五日までに道に報告することゝなつてゐる(大邱)

普校增設十一校

一面一校主義による咸南の昭和四年度の普通學校增設豫定十校は既に咸興郡三校、北靑郡一校、洪原郡一校、永興郡、定平、端川、利原、[illegible]等の各郡に來る一月廿五日開校豫定の新興郡[illegible]、七月廿七日開校すべき北靑郡居山の二校を加へて豫定計畫よりは一校突破の好成績を示した(咸興)

郵便自動車一臺配給か

西咸興鐵道に四回、新式な馬力でゴトく運んで居る成興局の郵便物は人手にはたらず新興鐵道府市として數はこの勢いで今日[illegible]いて居たが新年度からは遞信局より一臺だけ配給されることに內定し運んだらしい

巡回診療出發

咸南道の新興郡巡回診療班は二十日咸興發

[illegible]

鰊の雲隱れ 漁民途方に暮れる

一月から二月末にかけて咸北東海岸はニシンの盛漁期であるが、どうした事か今年は一向鰊は姿をみせず、多くの出漁漁船は意外な不漁に途方に暮れ咸北東海岸一帶の漁村は恰も火の消えた樣なさびれ方である、[illegible]漁民は不漁續きで[illegible]

平安南道 苹果規則令 撤廢の叫び 來る廿日公會堂で有志懇談會を開く

平安南道の意見の要旨である道令の苹果檢査規則は鎭南浦苹果同業組合の[illegible]リンゴ檢査規則は苹果の技術のために施行したものである、ことは五百余の農園經營者の異口同音に唱へる處でその理由は[illegible]

[illegible]

合財袋

◇……去る九日燒失した平壤女子高等普通學校では十日から明倫女子普通學校を借りて授業を行つてゐるが明倫女子普校は廿日から第三學期の授業開始となるので十九日の日曜を利用して上需普通學校の舊校舍に移轉し新校舍竣工まで假住居することゝなり又机、椅子等は平壤中學、平壤高女、平壤高普の各校から借用することゝなつた

◇……平安南道大同郡北四里三神面鑛業所では客年初めより十二月上旬までは上府の炭坑惡はしからず下府炭坑の粉碎に其の大半を殘したために一日の出炭量百噸位であつたが十二月中旬からは下府炭が與富に出るやうになり其の出炭狀態では坑夫の増員を行ふことゝなるであらうと

◇……平壤府屠場に於ける昨年中の屠殺數は牛千三百六十頭、豚一萬三千四百四頭、羊三十九頭價格約百萬圓である

◇……去る十三日江東郡江東面阿途里井元炭方自動車運轉手孫料其他約一噸半を積載して江東郡高泉面の大同江麥田渡船場附近を渡河中氷が破れて自動車は大同江に沈沒したが運轉手は直ちに飛び降り危く溺死を免れた

地方集會

◇飯田支署長披露宴 鎭南浦稅關支署長飯田左內氏は十九日午後六時から官民有力者多數を新よれに招待し新任披露のため盛宴

◇滿鐵總裁招宴 仙石滿鐵總裁は十五日午後五時半から安新兩地の官民をスミレに招待して宴を張つた出席者百十名歡會を極めて午後十時散會した(安東縣)

人の動き

▲國島繼三氏(成北道警察部長)十四日會寧から茂山へ
▲稲川一利氏(間島總領事館領事館員)領事分署へ事務打合のため茂山一泊十五日会寧へ
▲三原昇一氏(間島領事館警察分署署長)右同
▲矢田長一氏(仁川邸田商店店主)來る二十日上京十六日
▲支配人)病氣療養中の處十六日
逝去享年卅四葬儀は十九日午後三時仁川東本願寺にて執行

全鮮名勝地の推選

新興朝鮮のすべての人々が鑑賞者の一員としてこの投票に參加されることを望みます

昭和五年の新春において、一般公衆の推選によつて『全鮮名勝地』を選定するの擧が多大の盛讚と熱烈の興味を以て江湖に迎へられたことは、わが新興朝鮮の自然美に愛慕する同胞諸君のよろこびであるとともに、この擧を主催する我社並びに後援者たる總督府鐵道局にとつてもうれしいことであります。こひねがはくばわが朝鮮の勝地に對して現代人の趣味好尙を擴大成し、永く後代に傳ふる『全鮮名勝地』の選擇にあたつて、朝鮮在住者のすべてが鑑賞者の一員として、參加せられん事を切望する次第です。

「全鮮名勝地」の投票と推選方法

一、全鮮の山岳、溫泉、河川、勝景佳境の地、避暑に適したる地、史蹟、或は海水浴場等の名勝地を一般の投票により推選決定する。但し金剛山と慶州とを除く。
二、用紙は官製はがきに限り、一票一枚と定む(連記は無效)
三、推選投票は爲替期間に審査をなし順位を定む
四、右により審査決定した『全鮮名勝地』の投票者には三百名を限り本社より記念品を贈呈する。又別に抽三等賞まで賞品を贈る。何れも抽籤による。
五、宛名は京城日報社內名勝投票係宛

主催 京城日報社
後援 朝鮮總督府鐵道局

內科 小兒科 本田病院
京城黃金町三丁目永樂町通り
院長 ドクトル メヂチーネ 本田建義
院長ノ往診ハ可成午前中ニ御申込ミヲ願ヒマス
入院隨意 普通病室 特等病室
病院電話本局二一四四番 自宅電話本局二一〇九番

セキトメ
ボンボン
寒い朝冷たい夕のどを保護する咳止めの良藥
全國各藥店にて販賣
東京 龍和堂光堂 大阪

溫泉旅館 荒井旅館 東萊溫泉場 電話入一番
諸官衙指定 荒井旅館 釜山驛前 電話二二七六番

春過ぎて四十味にけり淋しさに今日も眠むてうトツカピンかな

新發賣 特許第七八五九三號
氣療の治療と豫防に
脚氣
アベリー
ビタミンB製劑 强力濃厚ヴィタミン 農學博士 鈴木梅太郎 氏創製
注射 錠劑 散劑 粉末
社會株式會社 第一製藥
東京市日本橋區江戸橋三丁目
大阪市東區平野町二丁目
4―53

京城通信
大鐘乳洞蝀龍窟
京城　一記者

崔南善氏は客年十二月廿七日京城放送局において蝀龍窟について放送するところあつた。主としてこれを歴史的に探究した結果をおほやけにしたのであつて既見未見の士をして大いに感興を與へた。既見者は再度の興趣を知りえるとともにその價値をも知るを得た。未見の士はその他への憧憬を一層にして探求に變化せしめた。記者のごときも崔氏の放送を聞いて遊心勃々たるを禁ずる能はざる一人である

×

蝀龍窟は平北寧邊にあり世界一と稱しつゝあるが、世界一といふには異見をいだく人はあり眼孔の小を笑ひをりたるを聞きたることとある。さりとて規模の雄大なることは驚くに堪へたりといふに對し、世界一なりや否やを知らない。また世界一でなくともよいのであるが、ただ京城在住者として一日程にしてその地を踏破しうるといふ近きところに世界一少くも世界有數の奇勝があるといふことは何とはなし愉快な感じがする。壯麗な氣がする。記者は小閑をぬすみて是非一遊を試みたきものとおもふて居る。

慶尚南道
朝紡爭議解決行惱む
第三次會見も不調　前途樂觀を許さず

朝紡爭議開始以來すでに七日を經過するも朝紡對職工の爭議は依然初めの如く雙方の會見を重ねて双方代表が解決の折衝に努力してゐるが十五日夜の第二次會見にて遂に決裂を見、更に十六日午後三時半より第三次の會見を行ひ七時を過ぐるも解決をみるに至らず爭議の中心は依然賃銀値上げと八時間勞働の實施を要求する職工代表の主張に對し會社代表が極力これを拒否する處に存する模様にて右會見の經過によつて爭議の前途は樂觀を許されず解決までにはなほ相當の時日と犠牲を要するものと觀測される(釜山)

警察側は傍觀的方針
齋藤署長から言明

今回の紛議の世に注意を惹ける朝紡對職工の爭議について警察當局は單に自然の治安を害すが如き言動を爲せぬ限りあくまでも傍觀的方針を執つてのぞみ爭議中職工に對し何等かの行動を行ふ如き形勢をもつて渦中に卷き込まれることを極力避け第三者として公平なる態度を終始一貫する意見を有する旨齋藤署長より言明するところあつた(釜山)

署長會議
卅一日から

慶南道警察部主催の署長會議は左記の如き日程にて三十一日より二月一日まで二日間道廳會議室にて開會の筈
▲一月三十一日　警察部長訓示、指示事項、注意事項
▲二月一日　檢事正訓示及司法事務指示、部外希望打合事項、並に打合、意見、希望事項

旱害救濟と一面一校
道議會の態度注目さる

慶南明年度の地方費豫算は十六日より既報の如く各課の要求豫算を取りまとめ地方課にて査定に着手したが明年度豫算の編成は旱害救濟のため大幅をかけ縮小される學校建設補助と既定方針である一面一校計畫の遂行に基づく經費の減、旱害救濟の爲に振向ける土木砂防工事費および勸業費は殆んど豫算編成に根本

道議選
猛烈な白兵戰を見ん

本年三月一杯をもつて任期滿了となる慶南道評議員の選擧は三月中旬施行すると内定したが今回の選擧は新に制定された地方選擧取締規則の適用があり更に自治制施行の機運に刺戟されて既に立候補に着手した候補者も生じてゐるし本年の選擧運動は前例を見ない猛烈な白兵戰をみせるらしい(釜山)

府吏員が渡航證明偽造

朝鮮人の渡航阻止に絡まつて種々の不正手段が行はれてゐるが今度釜山府廳の吏員にて内務課に勤務する某は渡航證明を多數偽造し一通平均七圓にてこれを渡航ブローカーに交付してゐた事が十四日發覺し水上署の手に逮捕され主犯某は即日檢事局送致され關係者三名は目下取調べ中である(釜山)

盟休一段落
平靜に復す

學生の盟休を傳へられた釜山第二商業および東萊高普、釜山女子高普は殆ど平穩狀態に入り第二商業の如きは各學級を通じて缺席廿八名、東萊高普は僅に十名に過ぎず馬山商業も全く平靜に復し登校生徒は増加する一方にて一兩日中には全く平常に返る模様にて當局では盟休問題もこれで一段落と觀測してゐた(釜山)

黄海道
舊歳末不振
金融界緊縮

一圓十三四七八十錢まで取引されて居た沙里院地方の籾相場は頓に低落の一途を辿り現在では十二圓の値段にて取引されて居るが一方の農民側は貸方手段への狀態にあるので早急に取りまとめ出荷するもの多く値段は一向振はず大農家のみとなりこの分は何れも相場を見越して取引は少々の模様で從つて舊歳末の取引は非常に不振で例年にない景況を呈して居る

◇曰く、鐵道が開通し、築港が完成して海陸の交通便に富んだとて土地に何等か、工業的事業を起こさない以上、急激な發展は望まれない、然らば何の事業が一番可能性があるかといへば製絲工場である。

◇現在海州或は海州附近から毎年凡そ二千石の繭が出てゐるが今少し繭主を獎勵して養蠶を奬勵したら四五千石ぐらゐ出すことは何でもない、繭さへ出たら工場設置の希望者はいくらでもある。

◇假に工場が出來て三百名を雇ふたとすれば毎月三千萬圓近くの金が海州市中に落ちるのだ、これより甘い工業が他にあるものか、所は市民の努力の如何による。

◇この甘い案に對しては如何に議論すきの多い評議員でも一人の不贊成者が出なかつた

◇殊に滿場拍手された佐藤海州郡守の「生活問題と製絲業」に關する熱ある說明に對しては一同感じ入つてにはかに綿密製絲の氣分になつたとは同會近來の出來ばえといつてよからう。

海州から
◇十五日海州食堂でひらかれた實業協會評議員の新年宴の席上で上杉知事が海州繁榮の一策として製絲業をあげて當局の要望を述べた(沙里院)

實業協會評議員會

海州實業協會評議員會は十五日午後一時より海州食堂において新年宴會を兼ね臨時評議員會を開催した

沙里院から
◇鮮鮮的に大評判を博して居る沙里院名物面長代表の問題に關し從來幾度の火災以上無關心の態度にあつた郡當局が何を思ひけん十五日の午後一時面長および面議員を招致した

◇まづ宇佐美面長から部長上城して本府當局と折衝した顛末報告があり次いで面議員として公見および個人としての私見等交々披瀝した上結局の所面は低電力を購入して點燈策を施すといふ事の外部に名案は出なかつた

◇然しそれはいはゆる形ばかりの電燈であつて既に照明の力が乏しい

◇おとうさん格の道廳にお百度を踏んでも埒を明けず又お祖父さん格の本府にお願ひしても手がつかずとゞのつまり道廳の照明のお世話にでもならなければお嬢さんのはらもきけないといふに至りては心細き限りである

◇若しそんな意氣なしの婿どのなら御手に兜ともいふべき面目はどうなるだらうかそれが氣になる

京畿道
自動車衝突
乘客には異狀なし

十五日午後十一時十五分仁川外里から西進してゐる京城龍興運輸所有京城三〇二號自動車と寺町方面より仁川驛に北進して來た運轉手某の操縱せる仁川自動車第京二二九號と衝突し三〇二號は約五十圓の損害をうけたが乘客には異狀がなかつた(仁川)

仁川學組豫算附議

仁川學校組合では昭和五年度の豫算編成に努めてゐるが二月末までに組合會議を開いて附議する豫定である(仁川)

朝鮮信託總會

朝鮮信託株式會社では來廿九日午後二時より臨時株主總會を開き前取締役吉岡久氏辭任による補缺として取締役一名選任の件を附議するはず(仁川)

伊藤所長講演

開城實業協會の主催のもとに伊藤專賣局開城出張所長の歐米視察講演會を十八日午後一時半から松都面事務所樓上で開催一般の來聽を歡迎すると(開城)

醫生講習會

開城郡下各面の醫生三十余名を集め第十回の講習會を十六日午前十時から松都面事務所樓上で開催技手が講義し向ふ一週間の豫定で開催中(開城)

泥棒

開城南本町王某方に十六日午前零時頃賊忍び入り現金大十余圓を窃取逃走した(開城)

安産のためにワダカルシユーム錠
母體胎兒を保護し分娩時に安産せしむ
發賣元　大阪道修町　和田卯助商店

鎮痛・消炎・巴布剤
エキシカ・ホスビン合併新製品
エキホス
濕布より便利安全

肺炎、氣管支炎、乳房炎
肋膜炎、腹膜炎、盲腸炎
咽喉カタル、耳下腺炎
等に現代の理學的療法として推奬せらる

使用法簡便、一―二回の交換
論理上、實際上に合理的にして、濕布の如き不快と不便なく、速かに炎症を去り、疼痛を緩和し熱を下降せしめ、頗る爽快の感を與へる、而して看護者の手數をはぶき得られ、副作用なし。

全國知名藥店にあり

發賣元　大阪市東區道修町　株式會社　武田長兵衛商店　株式會社　塩野義商店
製造元　二巴合名會社

寒さに打勝つ
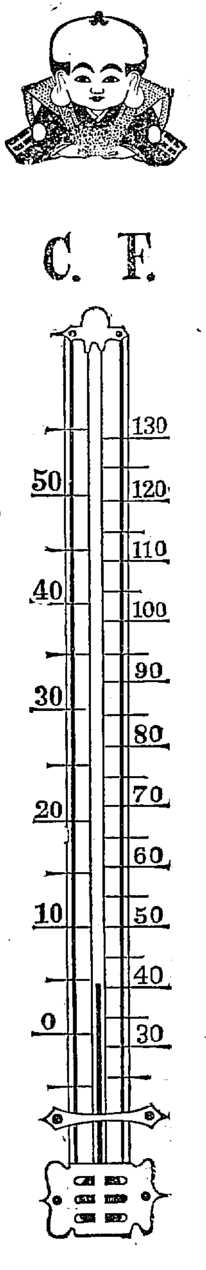
福助足袋

無代進呈
醫學博士小川俊三先生の著「呼吸器病と咳嗽及び喀痰の話」(全一冊)及び諸博士の文獻を無代進呈致します

セキが原因で死ぬのは今が多い!
戰慄すべきこの統計を何と見るか!

参天セキ薬

效能　かぜのセキ、百日ゼキ、ゼンソク、喀痰、及び肺結核、肋膜炎、氣管枝カタル・咽喉カタル等の咳・痰に著効あり

三十錢(二日分)　五十錢(四日分)
一圓(九日分)　三圓(卅日分)

▲各地の藥店にあります　直接の御注文は郵便切手で御送金下さい　振替貯金を御利用ならば大阪三六六番へ　代金引換は小包料を要し弁から御損です

一月から三月までに百日咳、流感、氣管枝炎、肺炎等の呼吸器病で死ぬ人は九萬四千人の多數に上り、其期間の總死亡者の28パーセントに當つてゐる(内閣統計局昭和三年調査)

○日本は世界で有名な呼吸器病國であつて、毎年冬になると、其爲めに命を失ふ人は夥しい數に上つて居りますが、氣候、風土、衣服、住居等の關係以外に、一般にセキの手當を疎かにする爲めに治るべき病も重くなり、遂には悲しむべき結果を招く場合が多いのは寒心に堪へません
○「参天セキ薬」は、醫師に賞用される鎮咳祛痰新藥「サンロイド」を家庭藥に變形したもので、キキメの優れてゐる事は既に定評があります
○早く「参天セキ薬」を服んで危險な今のセキを手輕に治して下さい

大阪北濱壹丁目　参天堂株式會社

289

海邊巖　田中柏蔭畫伯筆

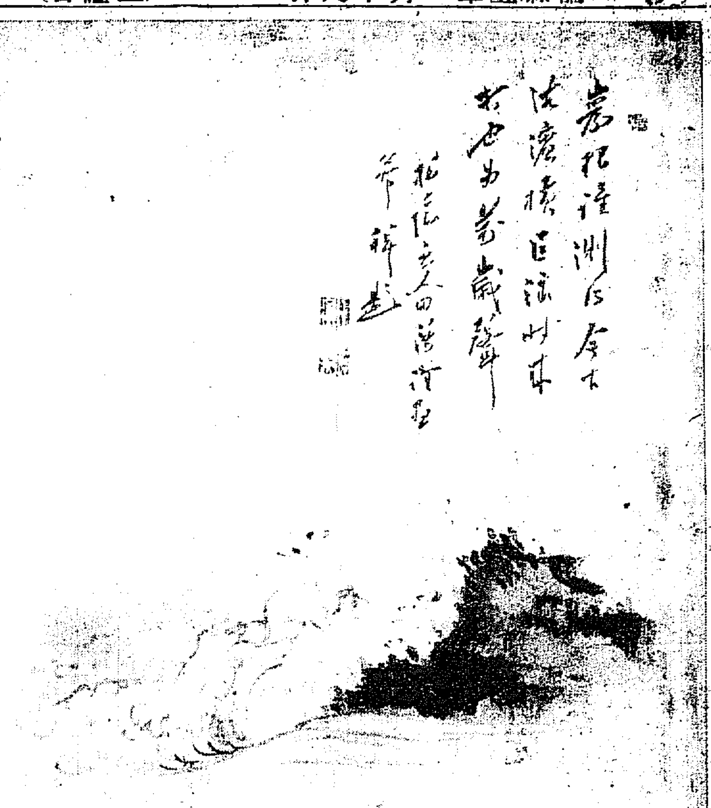

金素雲君の朝鮮民謠集讀後（三）
句山書屋主人

新村出博士より著者に送つたといふ手簡の一節に『今月のはじめ近所の土田杏村君から聞きすぐ買つて來て一氣呵成に通讀し感嘆措く能はぬ次第でした。今年は朝鮮の文化にとつて重要な意識をもつ年だと思ひます』とある。新村博士をして斎藤讃嘆に至らしめるだけの魅力を本書はたしかに持つて居る。しかしてこれを一氣呵成に通讀せしむる價値をも本書は十分に備へて居るのだ。最後にこれを通讀して朝鮮の文化にとつて重要な意があるとまで感嘆せしめたのだから本書の位置はおのづから定まつたといはなければならないのである。

田植唄

雨が來ました
畝について、
しろが せはしや
苗代が—。
×
植ゑろ 植ゑろよ
水田にや 苗を、
親の墓所にや
松の木を—。
×
そろて ならべりや
三日月さまよ、
なんの 三日月や
空にある。

×
植ゑた 植ゑたよ
のこらず 植ゑた
ひろい水田が
青々と—。
×
そろた揃子も
日暮れにや かへる。
あすの朝祭りや
また 遊ほせ。

これが本書冒頭の一詩だ。たれか朝鮮に詩歌なしといふ。またたれかそこに詩歌なしといふ。余はこの一首に胸打たるゝやうな心地がしたのであつた。

田主

苗の揃れるも
ご存じないで、
どこへ 行きやる
田主さま。
するめ あわびを
片手に下げて、
けふも宴へ

なぜに姿を

おあそびか。
春の 三月
花咲く頃に、
さまは歸るそな
かへるそな。
つつじ咲くにや
もう 間がないに、
なぜに姿を
見せやらぬ。

もはや余はこれ以上の抜萃を無用とおもふ。讀みみなかくのごとく麗々すべてしかりであるからである。近ごろの九日山房はさびしいものであつた。たゞこの快讀の清列によつてやゝよみがへりたる思ひがする。感激の消えやらぬ中に讀者金素雲君の近業を讃嘆すると しかり（をはり）

◇◇ 神鏡から寂を覗くするお元日　河原崎美翁 ◇◇

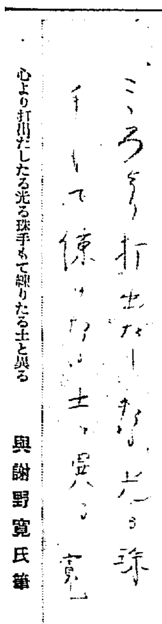

心より打出したる光る珠手もて練りたる土と異る

與謝野寛氏筆

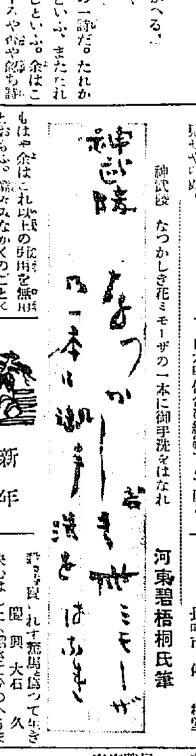

神武陵　なつかしき花ミモーザの一本に御手洗をはなれ

河東碧梧桐氏筆

矢田冷刀死去

俳人冷刀は遂に死んだ。かねて仁川病院にて加療中であつたが十六日病にはかに革まり午前一時逝去を易へた十八日午後三時仁川仲町一丁八自宅出棺東本願寺で葬儀を營むといふ。

近ごろの句二つ
眉細んでお米のねだんなど聞べ
×
日本髪似合ひ結納すんで居る

新年文藝　川柳（完）

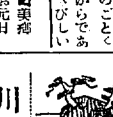

題『馬』　井上劍花坊選

曲馬團のやうに命拾ふ夫人　滿洲　片岡洋々
禁門へ近く驍馬に鞭を入れ　京城　國分甫丁
吐られて打たぬ馬車馬さからはず　長崎市　川内無明花
華かに出ていぢらしい曲馬團　京城　中谷大眼
来客も皆へ馬になる子の相手　平壤　守山步幼坊
眞劍に馬跡と思ふ年になり　黄州　脇孤鴻
そのかみの競馬尚馬車で鳴い　群山　蒲生紅ン坊
馬小屋も正月らしい鏡が入り　鎭南浦　安木我流
雄々しさはたてがみ逆風へ向き　龍山　外山算仙
客馬車が小唄で踊る松並木　慶興　大石久
賭けてみるとも知らず馬は駆け　長崎市　浦川香村
背碧生
らかぬ顔うしろに馬がついて來る　仁川　米倉仙柳子
お祝りを高く嘶き表門　仁川　中垣天香
神と袖手と手ご馬の値が極まる　元山　勇鹿三郎
優勝旗貰つた馬も嬉しさう　京城　小林魁一郎
空車馬子奴鳴るのを諦める　安州　松浦紫天
村芝居草履をはいた馬が出る　京城　龍興秋外
ほんとうに疲れた馬の汗を見る　京城　登美子
今度こそ今度こそは買ふ馬券　京城　河野月山
年賀状紙一ぱいの馬を畫き　長崎市　御柳堂
[illegible]れず荒馬と踊つて生き　慶興　大石久
決心はしたものゝさてひのへうま　京城　長和飛骨
お馬三昧に遊して志士は去り　長崎市　梅田雲仙
威勢よく吹雪の中を初荷馬車　忠州　有田蘇月
朗かにヨと年下の「う」が馬になり　仁川　九年坊
馬の脚今年はせめて人となれ

長城白羊吟社（三洲選）
（方子郎氏歡迎會）

山粥に火のまはりゐる榾哉　方子郎
野砂過ぐ河面を消えて消えに鳧　音月
開懇のまゝ其まゝに耕せり　如月
新嫁の姿も見ゆる田打哉　案山子
大岩の棲山にたつ一つ哉　千草郎
澄み切つた空に光れる凧　寛子
島々と城門上のいかのぼり　浩堂
ちらちらと火見ゆ野焼哉　はな子
野原のいくつともなく十雁　三洲

餘燼

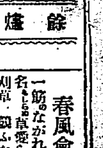

今年は午年のせいか、文現、學界共に老人連がピン〳〵はね出して、大いにキング・オブ・キングの向ふを張つてゐるさうなが、七十何歳かを迎へた早稻田の浮田和民博士、こんどは政治學博士になるんぢやと、折角學位論文起草中だといふし、京大でも、萬年助教授で勅任待遇の成瀬無極氏もピンとはねつて學位論文をこのほど提出した。題目は最近上梓した『疾風怒濤時代と現代獨逸文學』。これで近く教授になるさうだ。

春風會（京城▼黒報）

一筋のながれはすみて草紅葉　桂湖
名もしらぬ草愛らしく紅葉せり　楓亭
刈草を飼ふた跡や草もみぢ　九起
飼あさる鶏の白さや草紅葉　飛骨
住みなれし庭にもゆかし草紅葉　都天子
富士の裾一面の草紅葉もみぢ　桂堂
草紅葉ひろけはさゝむ白衣哉　鹿陵
牧童の寢ころびて見る草紅葉　天香
夕陽さす關所のあとや草紅葉　白陽
水涸れて板橋高し草もみぢ　湖東
夕照りや草の紅葉の丘に來る　孝子
夕映に羊むれ行く草もみち　敬堂
一もとの草に秋のてる葉哉　不老
かまきりの裾もかれて草紅葉　撫雲
草作る庭は持ねど草紅葉　翠雲

薫風會學務局（令邑報）

一月五日の夜、夜武部學務局長官舍に加藤桂城氏の斡旋にて新年句會を催した。

雲間や燈凍る注連飾　桂城
福壽草小鉢の砂のこぼれ哉　ストウ
水原關刻家にて注連飾　令邑
注連細の氷柱ゆるみる日和哉　蛇衣
靜かにも餅の雪のこぼれ哉　支鶴
福壽草客待つ室の主かな　輝郎

仁川少年石楠會（一仙報）

雪日々枯木の中の通かな　鶴水
雪晴れの若竹に雀鳴きゐたり　青仙
雪晴れの港に鵆飛び群れて　一仙

白羊吟社（長城、東田報）

左義長のかさかてゐる人輪哉　三州
どんど燒沖へと流れ飛　浩堂
どの貨車も初荷の札の貼られ鳧　萍月
どんど燒なびけし卜の官舍哉　如月
蝋茶屋も初荷の馬車のいこい鳧　葦博

綠泉會（長風子報）

湯の町に山茶花散る凪早き　長風子
寒國の床に山茶花の鉢据鳧　砂人
山茶花や雪の晴れる二日月　左人
月淡く白山茶花の姿かな　雄陽
白砂の光りさえ柵寸寒さ哉　寿花
食膳にくつきり咲きし寒椿哉　泊川
青めく硝子戸寒さのシメなど吹かれ　青士
山茶花や遠山雪に暗れたり　鶴仙

京城南柯支社（翠丘報）

凍ましき雪の流れの大火哉　翠丘
火事跡にあざりゐる乞食の子　睦治
火の中の焼大根を見入り鳧　たかみ
火事跡に犬の遠音にさゆる夜　正文
提灯のせがれて並ぶ火事場哉　紫光
大霜にくすぶつてゐる火事の跡　梧桐洞
銭の音うつら〳〵に旅の火事　紫考
遠火事の鐘を聞きつゝ寢まり鳧　晉考
火事明り南山の夜を深め鳧　畠山
夜の火のうそ寒火事の鐘が鳴る　無外

楊平句會（湯渡居）

屋根屋根に干し唐辛子の通晴なる　桃村
夕茜屋根の夕日の色や唐辛子　志京
唐辛子に妻もたれて縁へ鳧　成山
唐辛子の畑一杯の夕日哉　湯波

學藝界

◇中村梅公氏（俳人）（京城）令息岩雄君十一日死去一句
白蓮や無餘の泥塚の岸に咲く
◇鈴木鴻一氏（俳人）風邪引籠中
感慨の深し雨の袖ぬれて
聞語一句
おしるこの子は喜こんで粗祝ひに歸。
◇根本甫洞氏（俳人）仁川洞官舍に轉。
◇長谷川東村氏　正月押し迫つて二女を儲け美知子と命名

募るもの

課題『雜』
短歌　尾上柴舟先生選
川柳　井上劍花坊先生選
俳句　日田亜浪先生選
詩　佐藤清先生選
民謠　編輯局
童謡　同
情歌　同

一人五句、五首、三編以內のこと
用紙は總て原稿紙のこと
封皮に種別を明記のこと
原稿紙に住所氏名雅號記載のこと
締切期日一月末日の
各種會合の會報を募る　編輯局選

女工お吉　片岡鐵兵

三

その町の紡績が中學校の圖畫教師の話としてそんなことを書いた。この話に尾鰭がついて、次ぎのやうな話が町にひろがつた。

『カラ手の名人は、相手をにらみつけるだけで、相手の生命をスリへらすことが出來る。だから、カラ手の名人ににらまれた者は、半ケ年のうちに、だんだん身體が衰弱し、顏いろが青ざめて行き、遂に死ぬ。だから、カラ手は、一種の魔術である』

あの男はさういふ術を心得てる！—あの男は魔術使ひだ。この話は、工場主を益々オヂケづかせてしまつた。

女工お吉は、或る夜、爲造の呼び出しを受けて、眠々會ひに行つた。もし行かなかつたら、どんな制裁をされるか分らないのだから。

爲造はいつた。

『實は、工場主にたのまれてな。いよ〳〵魔法使ひの征伐をやらかす事になつたよ』

『さう』とお吉は氣のない返事をした。

『そこで、この征伐に成功したら工場主から百圓のお禮が出るんだ。手前にも、半分位、買つてやるか』

爲造はヘラ〳〵と笑つて、お吉の汗臭い體に顏をすり寄せた。

彼奴は、女工の寄宿舍に今夜も忍び込んで行くに違ひない。そこで、今夜おそく、彼奴が寄宿舍に忍び込んだ所をつかまへて、爲造と爲造の親分の處左衞門さんとが散々に引叩いて引叩いて、彼奴をヒイ〳〵泣かせた上にグンニャリさせてやらう。といふのが爲造の計畫だつた。

その話を爲造から聽かされて、お吉は悲しいやうな氣持ちになつた。あの眞面目な、若い人がお爲造や處左衞門さんに手ごめにされるのかと思ふと、ぢつとして居られなかつた。爲造は柔道二段だし、處左衞門さんは、むかし爲造を臘に降參させてから乾分にしたといふ程の人だし、この二人がお力を合せて來たら、いくら魔術のあの人だつて、ほんとにグンニャリさせられぬものでもない……

『ハッハッハッ。何を心配してるんだ。大丈夫、負つこはないよ』と、爲造は氣持ちよささうな笑ひをつゞけた。

夜おそく、處左衞門さんと爲造とは、大つぴらで女工の寄宿舍の中にやつて來た。

『みんな起きろ。みんな起きろ！』

昼間の勞働に疲れて、ぐつすり寢こんでる女工たちを叩き起こしながら處左衞門さんは何ゆゑか舌なめずりするやうに、唇をもぐもぐさせてゐた。

女工たちを起こして、取調べて見たが今夜あの強い男が寄宿舍の中に忍び込んでる樣子はなかつた。

『便所の中へかくれてやるかもれぬ』

と爲造がいつた。

五日のめば
キットよくなる
りん病
せうかち
五日分壹円
奏効唯一
ルーベリ
悪性用特製
輕症用五日分壹円十日分貳円
竹村製劑所
大阪市東區
竹村幸次郎
全國有名藥店

荒井のお乳
京城販賣所　電話本局一〇〇四番
龍山販賣所　電話龍山七三一番

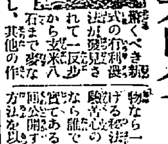

子供には……ペルメルを必ず持たせなさい
！不意の怪我や傷につけると出血も止め痛みもスグ治る！……とは慈母の聲
試用品非賣品
定價二十錢・四十錢

農業界の新發見（案內書無代進呈）

驚くべき新式の有利な栽培法が發見された一反歩から玄米八石まで麥なら十二石までを收穫し、其他の作物なら一反歩三四百圓の年益を擧げる秘法がある。此秘法は多年實驗苦心の結果發見したもので、誰でも出來るし、且つ有利確實であることが實驗されたので、今回公開する事にしたもので、此方法を以て農業をすれば誰でも大丈夫國を作する各地の實驗者からは報告や禮狀が山の如く來て居るのを見ても之が證明する事が出來る。案內書はハガキで申込あれば無代で進呈するから至急申込あれ。
東京市麹町區上二番町の二
農業教育會

難病快癒の靈器
—醫藥を超越したる卓効ある—
磁氣透熱家庭療器
マグネーター
一具價十三圓
說明書進呈
適應症
肺病、肺炎、喘息、肋膜炎、頭痛、腦病、中風、不眠症、神經衰弱、神經痛、關節炎、リウマチス、腳氣、痔瘻、胃腸病、婦人病、血壓亢進、其他萬病に奇効あり

本器は大學病院に設置せるレントゲン、ヂアテルミーの原理を應用せる新發明の物理療法器で從來の電氣療法と異り器械の作用は如何なる病症の深部にも透徹し、酸素を作用せしめ效力の偉大なるは既に奇跡的の實驗によりて實證され今回一般家庭に御用ひ得る樣製作致しました。御試驗の上効果なき時は返金す、本器は幾回使用しても破損せず、代金引換郵便で送る。

東京市本郷區本郷五丁目三〇　千代田商工株式會社　電話小石川三六四六番

肺、肋膜には
心臓・肺尖には
獺の肝
京城太平通二　池田へ

資本金壹千貳百五拾萬圓
橫濱火災
京城鍾路一丁目　京城支店

信仰と修養
一、キリスト教の諸書籍を準備して御貸與いたします。
一、本會へ御入會の方に毎週『朝鮮生』を御送りいたします。
一、本文庫の書籍目錄はお申越し次第お送りいたします。
京城郵便局私書函（ケール氏方）
京城新生會

創立明治參拾貳年
倉庫業兼營
京城府南大門通貳丁目百拾壹番地
株式會社　朝鮮商業銀行
頭取　和田一郎
副頭取　朴榮喆
支店・出張所　京城鍾路、同南大門外、同本町二丁目、同本町四丁目、同東大門、龍山、仁川、平壤、利川、清州、群山、全州、裡里、鎭南浦、元山、海州、咸興、沙里院、新義州、平康、大同門、鎭南浦

化學工業博覽會銀牌受領
東京博覽會優良國産賞牌受領
◎ミツワ規那鐵葡萄酒
定價一壜金貳圓（內地以外は別に運賃を加ふ）

滋養無比の強壯料

ミツワ規那鐵葡萄酒は小國産葡萄酒原料に朝鮮産ミツワ農場葡萄園産なる芳醇無比の天然葡萄酒を基礎とし、純良有効なる規那並に鐵を特殊の操作を以て配合し、周到なる用意の下に釀製せるものなるが故に、規那、鐵及葡萄酒の健胃、補血、興奮、強壯等の效力を遺憾なく發揮せしめ、驚ける滋養の粹を蒐し、而も天然の佳香美味を具ふるものにして、實に滋養無比の強壯料として、適用すべき優秀の滋養的飲料なり。

健胃補血興奮作用卓絕
香味色佳良滋養力偉大

△如斯人は直接醫療方法の傍滋養料◎ミツワ規那鐵葡萄酒を用ひらるべし▲
一、貧血して居る人
一、榮養の不足なる人
一、顏色蒼白め艶の無い人
一、生來虛弱なる人
一、是と云ふ病は無くても何となく弱く感冒に罹り易い人
一、精力が減り元氣の無い人
一、腺病質も腹膜に罹つて居る人
一、肺結核や腸結核其他結核性の病等にて發熱の永く續いて居る人
一、手足が冷えて疲つかれぬやうな弱い人
一、痩せ衰えて居る人
一、食事の進まぬ人
一、產後や病後の衰弱を早く恢復したい人
一、勉強又は勞働して疲れた人
一、下痢の永く續いて居る人
一、神經衰弱に罹つて居る人
一、ヒステリー俗に謂ふ血の道に囚はれて居る人

賣捌　和洋酒食料品店・藥店・雜貨店。最寄に販賣店なくば直接御注文あれ（郵券代用三圓以下差支なし）
◎ミツワ石鹼本舗（東京下谷區二長町卸藥所　振替東京七一〇）丸見屋商店
代理店・釜山榮町一丁目二十七番地　岡榮商會

（現品縮寫圖）

一度試せば必ず忘れ得ぬ滋養と風味に富むトマト清酢
夏季と雖も變味の憂なし
各地有名食料品店にあり

懷爐界の革命！
ミカサ懷爐
懷爐灰
東京帝國大學教授醫學博士推奬
絕對に臭氣なく丸平形で花の樣に奇麗……マッチ一本で火のつくミカサ懷爐灰は約十時間持ちます、然も燃へた灰は飛散せず而して頗る安價です
「優美・輕便
無煙・無臭
保溫約十時間
價格低廉
衛生的優良品」
三井株式會社出張所
大阪市東區淡路町
大谷藤四郎商店
（デパート・藥店・雜貨店・其他で販賣します）

教權確立のために 斷然禍根を絶つ
各學校長を召集して 道から方針を明示

京城府においては學校生徒の動搖に關し學校當事者に對し極力生徒の反省を促し又これを誘導して動搖を防止すべき指示を與へ警戒を加へて來たが、その後各學校の有樣は依然として動搖を醸し爲に多數の善良なる子弟の修學を阻止しひいては治安を紊るの行動におよぶものがある現狀に鑑みて、道當局としては斷乎たる取締方針の下に各學校當局者に學校の施設を講じ教權の確立をはかり禍根を斷絶せしめんとし十七日午後四時から京城府內所在の公私中等學校長廿二名を道廳に召集し、矢島內務部長、古市學務課長臨席し、左の如く示達し、今後の道方針を示す處があつた

一、生徒の動搖に對しては家庭と連絡協力して極力之が防止に努むること

二、萬一事件發生の場合は禍根の斷絶を期して最善の措置を講ずること

三、學校騷擾取締に關する當局の方針並に學校の處分方針に付てはこの際一層明瞭に父兄保護者に諒解せしむること

四、教職員は協力一致全力を擧げて生徒の善導に努むること

不穩ビラを撒く 男女四十八名を檢擧
元山の學生さわぐ

【元山電話】元山樓氏女子高等普通學校および元山商業會館生徒は數日前より不穩の形勢あり、元山署にて警戒中であつたが十七日午前九時半同校生徒二百五十名は同會後突然萬歳を唱へ、青年會館生徒は不穩のビラを頒布したので、所轄警報に接した元山署では總動員を以て鎭壓せしめ主謀者は正午までに樓氏女高普生、商業會館生徒男女四十八名を檢擧嚴重取調中である

晉州高普校 不穩の形勢
示威運動と見てとり 道警察部長活動す

【釜山電報】慶南晉州高等普通學校では谷地學生運動に刺戟され同校生徒間にも動搖の兆あり十七日朝同校生徒全部を講堂に集め職員教師をせする試驗中三年生は場外に出て不穩の形勢となり、五年生を除く全部これに附同したので急報により道警察部では晉州警察署に對し不穩學生を檢束すると共に阻止するやう命じたので直に嚴戒を命じ事なきを得た

大陸を飛ぶ 朝鮮の飛行士
十餘名に上る 內地朝鮮では振はぬ

現在朝鮮人にして飛行士の免狀を所持するものは一等一名二等六名三等九名計十六名であるが何分飛行士は現代職業の尖端を行くだけ一般から

生活狀態 を非常に注目されて又遞信局の航空係でもこれが指導には相當意を用ゐてゐる、然し現在の朝鮮人飛行士の大部分は恵まれた狀態になく中には俯して作假などを働いて困的の人となつたものもある位で十六名の內航空會社に就職で働いてゐるのは一等飛行士の張德昌氏位で二等飛行士の中女流として光つてゐる

李貞喜嬢 の如きは飛行家としての幾年の苦節をすてて京城の鍾路研究所に入り脚光を浴びる華やかな舞臺に走り二等飛行士の慎鏞成氏は故國の郷里へ歸り以前の百姓をやつてゐる有樣である飛行士の勞士は何といつても支那で二三等飛行士中支那にいつてゐる者も五六名あり、また右の外安昌男氏をはじめ以前の

免狀所持 者にして現在は職業を喪失してゐる者も五六名はゐるので朝鮮飛行士中支那にいつてゐる者は十余名の多きに達してゐる、これ等は國民軍又は奉、閻の諸軍に參加して大陸を舞臺に支那の戰爭に參加し一かどの軍用飛行家となり中には佐官級まで昇進してゐる者もあるといふ、遞信局航空係では「朝鮮人の飛行士志願もよいことであるが、飛行士になれば大成な

成功でも するやうに考へることは間違ひである、二ケ年位で一通飛行士になれる今日さうボロではありによ過ぎる、せめて自動車の運轉手を兼ねる位の意氣でなければ駄目である、といつてゐる、現在の朝鮮人飛行士は左の通りである

一等飛行機操縦士 張德昌

二等飛行機操縦士 慎鏞成、徐雄成、金潤浩、田相國、朴四稲、李貞喜

三等飛行機操縦士 閔成基、鄭世基、季昌潤、金東哲、金治任、鄭再煥、權泰用、李昌可、趙成稲

兎の研究で得た チフスの抗毒素
治療法に一時代を劃する 片淵秀雄氏の研究

京城帝國大學醫學部細菌學教室助手片淵秀雄氏は細菌學教授指導の下にかねてチフス抗毒素の研究を行つてゐたが

此程 完成し、チフスの治療上一大エポックを招來する程の成功に研究した。元來チフス菌の抗毒素は現在の醫學でもなほ出來ず、從つてその治療上にも、十分なる成功はあげ得なかつたのであるが、片淵氏は、ホルモンに關係はなからうかと氣付き細菌教授の

指導 を得て兎を利用して研究し兎の睾丸を基礎にしたのである抗毒性物質の發生の成功に力を得た片淵氏はなほつゞけて抗毒素を作り出すことに全力をあげて研究に從事してゐるから、これが全く

完成 をみた曉には、世界チフスの治療に一大エポックを劃するものである

罷業團硬化し 不安の空氣漲る
本部および工場附近は 警官の警戒嚴重

【釜山特電】罷業を續けて目的の貫徹を期する朝紡會社男女職工の罷業爭議は十六日午後職工代表の會見が同夜八時におよぶも何等好轉せず賃銀値上げと八時間制實行の二案が暗礁となつて遂にそのまゝ物別れとなり形勢は依然として暗雲低迷の有樣でもしこのまゝ時日を經過する時は前途頗る憂慮すべきものがあり各方面にて成行を重大視するに至つたこれがため十七日朝京城に出張せる地方長官より歸任せる谷部事と警察部長、および佐々木技師長は特に會見しなほ釜山警察署長は特に同日正午金、李兩代表を招致して爭議を續ける上において決意を與へる處があつたなほ職工代表は前夜行はれた第三回の會見結果を工場寄宿舍に立籠る女工七百五十名に報告し更に午後三時から罷業職工に對し罷業本部で仔細にわたつて經過の報告を行ひ操業復活か罷業繼續かの決を聽つた結果全部罷業を持續して會社側が折れるまで飽迄することを決議し面は既に緊張し來つた、右について會社側は寄宿女工七百五十名の大部分は午後三時過ぎより操業を開始し寄宿內の男工二百二十名の大部分も操業に着手したと說明し工場外の各所に『本日より從前の通り操業を開始す』と大書して貼り出したが罷業職工は一名もなく何者かのために何れもはぎ取られ正門附近には罷業職工の多數が群がつて工場內の形勢をさぐる等騷然たる氣分がみなぎつて來た、爭議の中堅である男工の大多數が罷業繼續を決議するに至つたため萬一を憂慮した釜山署の手配に依り罷業團本部並に附近一帶は多數の正私服の警官隊に依つて警戒嚴重を極めてゐる

要求が 無理だ
齋藤專務談

右に關し會社側の人齋藤專務は職工側の要求案の內容に就て語る

職工側で會社に提出した要求に對しては既に會社としての最後の案を示してゐるが賃銀値上の如きも一女職工をするに最低の割三分よりも二割値上要求であり八時間制の實行の如きも殆ど不可能のことに屬しその他の要求は何れも會社にて實行しつゝあるか若くは考慮中のものであるから會社の今回の措置は決して無理の點がないものと信じてゐる要ろ職工側の要求が過重であると思はれる位だ

搜査隊 出發す
二班共に

【釜山電報】土屋侍從令息一行六名の死體搜査の豫定寺村ガイド三十六名より成る搜索隊第一班は十六日夜弘法茶屋に一泊十七日午前七時同茶屋出發いよ〱十八日午後四時までに一まづ搜索を打切下山するはずである、なほ第二班は山麓との通信聯絡に當たる第二班十二名は山の主といはれる佐伯平藏指揮のもとに十七日午前七時寺村を出發弘法茶屋に向つた

お祝辭言上

【東京電報】濱口首相以下各閣僚は十七日閣議散會後、高松宮邸に伺候御婚約の儀目出たく終了につき祝詞を言上した

麻浦近景……氷上渡河の薪賣

戀の破局
學校を追はれ 家を追はれて 萬引を働くまで
女の行方は何處?

女學校出の朝鮮人娘と戀に落ちた朝鮮人青年が學校を追はれ家を追はれ北鮮から京城へ流れ來て、窃盜のかどで警察へ引つぱられ、女も青年のあとを追ふて家出したといふ戀の結末—。

◇成北鏡城郡吾山面行營里一〇番地生れ朴承奎(二〇)は昨年の五月まで鏡城高等普通學校の三年まで通つてゐたが、學校のゆき歸りに見染めたのが同郡羅南面大和町商店の一人娘寵子(一九)(假名)であつた

二人の戀は 鏡城の窮屈を突き切つて燃していつた。いつしか狹い鏡城の町や學校にまで二人の噂が傳はり人の間に知れ渡つて遂に朴青年は退學を命ぜられた、悄然とした姿が古邑面の父親の許に歸れたのはその數日後であつた。普通學校以來數年かの間『この子を立派なものに』との父の慾望は怒りと變つた。學校を追はれいとしい

春子と離れ て又また父親に勘當を受けた青年は今更に身の置き處なく、京城さして飄然と故郷を出て來た。冷たい京城の町にも青年を容れて呉れる處はなかつた。大邱へも行つて見た。こゝにも彼を容れて呉れる處はない。その冷たい京城の中には、いとしい春子のこと許りが夢のやうに浮んだ……その

雛の身と なり鍾路の……青年はすでにかねて鍾路署員が目をつけてゐたやうに朴青年のその日く〱のことを夢に見てゐたのだ……

◇趣、鍾路署では同署二部長、鈴木部長が本町二丁目某商店へ來て稀綿其の他二點を窃取に來た處を取押へた。青年は昨年十一月中から本町一丁目大阪屋其の他から百餘點の織物を窃取せる事實わかつた。して古本に見せかけ質入してゐたものである。一度電報はちかまへられたその前の日、鏡城青年八ヶ月の寵子は青年の跡を追ふて鏡城の實家から姿が消えた……。

春川街道の 强盜事件で活躍
坡州署長に榮轉の 松下三代吉氏

松下新坡州署長

舊臘の京畿道警察部異動で坡州警察署長に榮轉した松下三代吉氏は東大門署の司法主任として多年東部京城の任に當たつてゐた人で府內警察界の花形であり

同氏は大正十三年巡査部長として東大門署に入つて以來最も府民の記憶に深く殘されてゐる事件は例の昨年四月春川街道に起つた赤衣覆面のピストル强盜事件發生後一味の檢擧に當つて警官隊の指揮官となつて活躍し殆ど日を置かずに當時東大門外其他の强盜を逮捕した殊勳者で、府民に記憶せられる警官の强盜事件に於ける殊勳は同氏の功に屬する

午後九時に 歸宅を許さる
小橋氏の對質訊問

【東京電報】小橋前文相は十七日午後一時七回目の召喚を受け東京地方裁判所豫審延に出頭午後二時より目下收容中の越後鐵道側の證人と共に七時まで續行夕食後、越後鐵道役員久須美東馬氏と對質訊問を受け午後九時歸宅を許された、小橋氏の取調べはこれで大體終了、明日か明後日豫審判事と檢事局部と會議を開き最後の決定を見るはず

溝中の屍體は 病死と判る
何者が遺棄したか 本町署で犯人搜査

夕既報の京城府古市町一〇番地溝中の朝鮮人幼女の遺棄死體について京城醫專法醫學教室で解剖の結果他殺の疑ひ全く晴れ病死したものであること判明本町署では遺棄犯人の搜査を續けてゐる

市役所に 不正事件
書記補の自殺から暴露

【松本電報】多額市民から供覽されてゐた松本市役所稅務課は書記補が自殺をとげてから不正事件暴露し去る十五日松本地方裁判所檢事局に移牒された市十七日正午に到り中村檢事一行は突如市役所稅務課に出張、稅務課全體に亙り大搜查をなし證據書類多數を押收して引きあげた市役所ではこの未曾有の家宅搜索に驚き午後一時市協議會を召集し善後策を協議中であるが稅務課の書類が押收されたため市政事務上にも一大支障を來してゐる

南大門 市場の火事
一戸を燒く

十七日午後七時五十八分府內南米倉町二八三番地朝鮮人雜貨商より出火瓦葺日本建一棟十八坪の內一戸五坪を燒いて同八時四分鎭火した、損害額約七百圓原因は本町署で取調べ中であるがタバコの吸殻からといはれてゐる

特急列車 遲れる
機關車故障のため

十七日午後七時京城驛着の下り特急列車は大田附近において機關車に故障を生じ大田で機關車の入れ替を行つたので一時間二十六分遲れて八時二十六分京城驛へ入つた急行料金は拂込の規定時間二時間に達せぬためそのまゝとなつた

支那人八千名 全部釋放さる

【ハバロフスク十六日發電】露支紛爭以來ソヴエート側に抑留されてゐた支那人八千名はハバロフスク議定書の約束に從ひ本日全部釋放され護送兵附で國境を越へ歸國することを許された

見舞金を……と 府にねぢ込む
大晦日のバス事件で 意外な難題舞ひ込む

といふのは昨年の大晦日の午後四時頃、府營バス一〇二號が大和町へ通行中、御成橋のコンクリートチユーブを破壞して、附近の

民家 につきかけ硝子戸や自轉車一臺を破壞したといふ事件がある、驚をきいて驅けつけた本町署員が現場を檢分、調査の取調べをなし、その結果、府では損害者と懇談、相當賠償を取り濟みとなつたが、最近に至つてこの件に意外にも被害者だと自稱する者が現れて府をゆすくらはせて居る、それは京城有樂町居住の岩瀬某で、當時そのバスに乘つてゐたが

腰部 足部に相當の打撲傷を受けたから相當の見舞金を支出せよと隱水府井にねじこんで來た、そこで府では早速調査したところ、當時バスに乘合はせた被害者といふ者の申出もなく府では何等記してないので見舞金も出せぬとこれを拒絶したが被害者側は更に府を訪問し、强硬に談じこみこれと同時に本町署に當時の現場者を願ひ出でるなどとなつた、被害者側のいひ分は、當時はなんとも無く徒歩で歸つたが、あとで足部が痛みだしたといふのであり、府では事件當時に診斷してないので困るといつてゐる

前知事 三氏召喚か
島德事件で

【大阪電報】大阪地方裁判所檢事局では十七日早朝より取調中の島德藏氏を呼び出し又同市許可に關係ある前知事等の關係者を喚問し、いきさつに關係人たる力石、長岡、二宮の三前知事の參考訊問が行はれる模樣である

選擧革正運動
教化宗教團體を總動員して

【東京電報】文部省では選擧革正のため公民教育、政治教育の方面につき講演中であつたが各學校の教科書その他の改訂は早速に行ひ難いので差當り、各教化團體、宗教團體を總動員して解散と共に全國各地に講演會を開く外、各教化團體は關係文書を配布し以て選擧の革正をはかる事に方針を決定した

東京大相撲
九日目勝負

【東京電報】

出羽ケ嶽(よりきり)池田川

若湖川(うわてなげ)伊勢ケ濱

寶川(よりだし)荒熊

外ケ濱(よりきり)常陸島

常陸嶽(おしきり)東關

綾櫻(おしだし)劍岳

星甲(よりたほし)太郞山

鏡岩(よりたほし)山錦

玉碇(よりたほし)朝光

雷ケ峰(つきだし)古賀浦

信夫山(よりだし)新海

雷ケ浦(つりだし)吉野山

武藏山(よりきり)清水川

若葉山(すくひなげ)大蛇山

錦洋(よりたほし)和歌島

玉錦(よりきり)豐國

大の里(かたすかし)能代潟

宮城山(つりだし)天龍

朝汐(つきて)常の花

打出五時二十分

ブツナス

▲京城鐘路の佐伯警察署長を訪ねた朝鮮商業の某氏が『我輩の縄張を荒しに來た、鍾路署は北城東猫』と——

▲その獅子の名物が獅子を出して快醉斷然と獅子の唐獅子の屆出が振つてる、前科者、竊盜前科者、支那浪人、竊盜前科者、朝鮮浪人、前科者、竊盜、北鮮浪人者と云々へそこで係官が一時間位も聞いて『獅子は何處だ』『えゝ十二名位だ』など一體どうした頓狂な問答のあとで▲いかついやさしい聲を出して——

大募集 國産獎勵 農林省御指定 特約販賣者 一面一人主義 申込次第規約書送附ス 專賣特許 トバタ農工用石油發動機 トバタ船用石油發動機 トバタ揚水ポンプ トバタ石油發動機(御申込) 其他科目 精米麥機、籾摺機、製粉機、其他一般農具機械 國產商會 京城府若草町八四 電話本局三六九五 御中央振替元

銘茶 嘉山本山 山本山 一斤金壹圓六拾錢 別製山本山 一斤金貳圓 最上製山本山 一斤金參圓 茶之湯道具一式 代金引換小包ニテ御送付申上候 御贈答には御重寶で御座います 良品吟味發送上候何卒御用命賜り度希上候 東京市日本橋通二丁目 振替口座東京一六一〇番

生徒募集 東京女子醫學專門學校 入學資格 高女卒業程度 願書受付 自一月十日至二月廿三日 試驗期日 三月廿五日より三日間 東京市牛込區河田町六 電話牛込(34)一七番 希望者には規則書送る 郵券三錢

巡査養成講義錄 外務省附 海外派遣 內地巡査志望者は本會に限るハガキで申込次第會則無代進呈 東京巣鴨町 日本警務學會

五千圓のひろひ物 勸業債券及び復興貯蓄債券で五千圓以下の當籤金を知らずに受取らぬ人が數十萬圓もあります本社發行の月報には毎月未拂當籤番號及記事滿載代金一ケ年一圓五十錢(四月分より半年八十錢) 東京本郷京(私書函四號) 振替口座東京一四一二三番 創業後十年 日本債券月報社

ノーシン! ノーシン! 頭痛に「ノーシン」

自宅職業 男女 近來選手で ... 文洋社

洗練せる 京城荷札

京日案內

女中 至急入用

看護 婦 採用

募集

支店

採用

電話

社員

印刷

恩給

井戸

恩給

恩給

特別案內

讓店

お引越荷は ヤマサ に 親切 丁寧 低廉 電話本局一六二八番

運命の浪 (215)

遠藤柳雨作　多田毅三畫

嵐の翌朝（一）

嶮ましい海岸は一帶の岩礁になつて居た、その岩礁の中には、鋭い斷面で切り立てたやうな、たけの高い岩もあれば、深く凹み込んだ岩もあつた。それが極めて不規則に肩を並べて立つて居る、その岩と岩との間には、深く海水がくひ込んで居て、名もない海草が離々となびいて居た。

岩礁の根からつゞく、南の方の渚打ちぎはには、二つにおれたオールの片方や、胴から二つに裂けた端舟や、船板の破片のやうなものや、麻の網や食器用のものが、點々とそこに漂ひ寄いて居て、昨夜の嵐の名殘を止めて居た。

嵐そのものゝ如き昨夜の嵐は今朝は拭ひとつたやうにカラリと晴れて、朝日は東の空に美しい色を染めいだし、それを浪の背にのせて、聲をさゝやいて居るやうだつた。

この燈臺守は支那人で、姓を王と稱し、名を鍛冶といつて、五十位の年配の男だつた。非常な親日家で、長い間で久しく鍛冶屋を營業して居たが、あの大震災の當時、財産を全部燒ひ去られ、日本の土地に居ることができなくなつたので、孤兒院から貰つた浪子といつた女の子と一緒に、日本の土地を引上げて、香港あたりに少し住んで居たが、そこにも永くは居られないで、或る人の世話で、この燈臺守になつたのだ。

貰つた子の浪子は、今年十五歳になつて、美しい品のある子であつた。王はなんと思つたか、その朝自分の室へ浪子を呼んだ。王は頭の毛を短くかり込んで、黒つぽい背廣を着て居た。

『お父さん、なにかご用?』

浪子は小供の洋服を着て居た。

『あゝ、今日少しお前に話したいことがあるんだ、その椅子におかけ、ゆつくりお話しをするから…』

王は日本語だつた。しかも巧妙な日本語だつた。浪子は王を本當の自分の親と思つてゐた。

浪子は椅子にかけたが、そこの窓からは、はれわたつた海の方をながめて、

『お父さん、ゆうべの嵐おそろしかつたわねえ。難破した船はなかつた?』

『難破した船は一二艘あつたやうだ』

『あつた?』

『うむ』

『誰かこの附近に流れ寄いた?』

『ゆうべおそく二人の男の人が、一つボートで流れついた』

『ながれついた?』

『うむ』

『どうして……。大丈夫……生命大丈夫』

『どうだか分らない、二人とも南の海岸の窟に手當を加へてある』

『さう……。日本の人』

『うむ、一人は私より七つか八つ年上で、一人は二十六七、若い方だよ』

『まア、可哀相ねえ、大丈夫か知ら、お父さん、親切にして助けてあげてねえ』

『あゝ、大丈夫だ、私は日本の人ならどんなことをしても助けて上げる』

浪子は眼と王の目をみ上げた。

『あゝ、さうだ、お父さん、話すつてどんなこと、早く話してねえ』

『あゝ、話さう』

高級 京楽

京城明治町二丁目　中央婦人科院　院主 衣笠茂　電本二三四〇番

出版界

米人の見たる日本の綿工業と其貿易（經濟資料第十一卷第九號）菊判一一四頁（東京市丸之内二の二東亞經濟調査局發行一圓）

支那社會史的分析（經濟資料第十五卷第十二號）菊判一九一頁（東京市丸之内二の二東亞經濟調査局發行一圓五十錢）

濟州島（善生永助著）生活狀態調査其二（調査資料第二十九輯）として發表されたもの、菊判本文一七四頁、地圖五葉、寫眞五十餘葉（朝鮮總督府發行非賣品）

有利なる胡瓜と茄子の栽培（小川鬼八著）富民叢書第十四輯（大阪府泉北郡石村羽衣富民協會發行十錢）

古句評釋（一）（福井伸公編）昭和三年八月以降一年餘り俳誌『新山』に連載された諸家の古句研究を纒めたものであるが、異色あるのは、名家の句の中でも必ずしも名句と名くべきものにあらざるものをも批判した點である。なほ、取り入れられた名家芭蕉その他十二家の略傳が添へられてある。評釋者は本書の編者ら十三氏。四六判一五三頁（西宮市久保町五八福井方發行三圓）

詩集 **朝眼澄める空**（須久良著）大正十二年、三年の作『霧守の人さへ見えぬ王陵の松にこもりて鳴く』の風あり』以下昨秋の作『風露が黄色い稻物こしらへて酒買りにゆく部落の秋かも』にいたる六年間の純眞樸すべき歌を收めてある貴人叢書の第三編。四六判背革裝（東京市外巣鴨町四の一四人社發行一圓五十錢）

枕草紙（竹取物語・伊勢物語・土佐日記・紫式部日記）笹川種郎、藤村作、尾上八郎校註）本文を掲げた上欄に註を添へてある。博文館叢書中の一卷。四六判（東京市日本橋區本石町三丁目博文館發行一圓二十錢）

更科日記（濱松中納言物語・とりかへばや物語）（笹川種郎、藤村作、尾上八郎校註）博文館叢書中の一卷で、博士の註が添へられてある。四六判（東京市日本橋區本石町三丁目博文館發行一圓三十錢）

灸法の醫學的研究（原志免太郎著）久來傳はり來つた灸法の科學的研究であつて、鍼灸法が茲に始めて醫學的根據を得たものである。著者はこれによつて東洋醫學を宣揚したに止らず、更に國民保健、結核治療上に新たなる提唱を試みてゐる。菊判二五四頁（東京市日本橋區呉服橋二ノ五察秋社發行二圓五十錢）

獨逸の肉彈（ヘツケル著 岸田清登譯）これは時事紙上に連載されたものである原著者は陸軍大尉として從軍し本著はその從軍記であるが、さすがに文筆だけに才氣縱橫、悽愴をきはめた戰爭の眞味を物語つてある。最近かうした戰爭文學物がしきりにあらはれるが本書はその中でも興味あるものゝ一であらう（東京市神田區錦町一の一九 纖能名著刊行會發行一圓二十錢）

仕入と販賣の工夫（加賀谷仁之助著）商業界の新しい一生面を開かうといふ新商業叢書の第九編で、仕入と販賣の工夫に關する理論と實際とを極めて平易に解說したものである。斯界の智識の少いわが國における異色の著として奨むべきもの。四六判本文三六八頁、寫式二十五、附錄三六頁（東京市日本橋區本石町三丁目博文館發行一圓五十錢）

俺は男だ（木村要輔著）劍俠各務大輔太を描いた俠作。四六判九〇八頁（東京市麴町區下六番町平凡社發行一圓三十錢）

實生活の建直し（生活改善同盟會編）われ／＼の生活の不合理な點を指摘し、道德、經濟、衛生など諸方面からいかに建直さねばならぬかを說き明めてある。四六判四〇四頁（東京市日本橋區本銀町三町目雄文館發行一圓二十錢）

新刊雜誌

小資本事業開始案內（成功之友社編）實際的な說明である。四六判九〇頁（東京市神田區錦町三の一九朝日書房發行五十錢）

▼少年倶樂部（二月）附錄に『世界英傑偉傑寫眞集』を添へた『偉人英傑物語號』である（東京市本鄉區駒込坂下町大日本雄辯會講談社五十錢）

▼旅（一月）奧の細道原跡考（鈴木信吉）旅行地案内記事その他（東京市神田區神田日本旅行會四十錢）

▼販賣之友（新年號）東日東朝の對戰、報知新聞の改革、その他（東京市下谷區谷中坂町九五新聞販賣之友社四十錢）

▼心之友（一號）京城南米倉町二一六その社十五錢

▼同民（六四號）京城貞洞同民會十錢

▼子供之友（二月）竹久夢二、川上四郎、深澤省三、村山知義、本田庄太郎、河目悌二らが描いてる（東京雜司ケ谷上り屋敷婦人之友社五十錢）

▼歐亞時報（一月）特輯號（ハルピン商品陳列館五十錢）

▼早稻田學報（一月）東京市牛込區早稻田大學校友會非賣品

▼朝鮮研究（一月）朝鮮上古における傳說（一記者）朝鮮の佛像（末松熊彦）朝鮮雅樂の沿革（李王職雅樂部）その他（京城本町四丁目朝鮮研究社五十錢）

▼札幌農林學會報（九六號）北海道帝國大學農學部內札幌農林學會非賣品

▼エコノミスト（二號）關軍々縮通貨法の制定、その他（大阪毎日新聞社三十錢）

▼朝鮮消防（一月）朝鮮總督府警務局內朝鮮消防協會十五錢

▼亞細亞經濟統計月報（十一月分）東京商工會議所調査課三十五錢

▼民衆討論（一月）廣島市竹屋町八その社價不明

▼發正時評（五二號）東京市四谷區須賀町五五その社五錢

▼少女倶樂部（二月）照宮さまの御寫眞を極彩色刷にして口繪とし感激物語詩畫譜その他の讀物を豐富に盛り二大附錄を添ふ（東京市本鄉區駒込坂下町大日本雄辯會講談社五十錢）

圍碁新局（九）

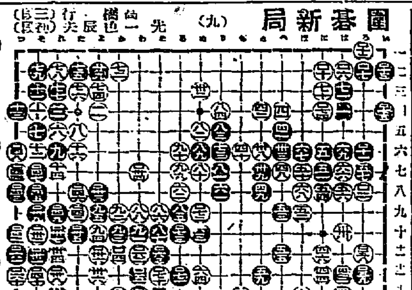

映畫

大正館　流人　大時代劇　日活 大作……　父の願ひ　全卷　……

浪花館　龍甲齋小虎丸　……

東亞倶樂部　現代劇 乙女心　全七卷　……　大活劇 掠奪　……　米國FBO社特作大活劇

中央館　マキノキネマ　十八日より特選三大名畫封切公開　猛炎渦卷く　全六卷　コロンビア映畫社超特作映畫　レーヴス・イースン氏監督　ドロシー・デヴオア嬢　ウイリアム・ヘインズ氏主演　家庭悲劇 夫婦　全七卷　秋田伸一・岡島艶子・住江田鶴子　海賊船　全九卷　月形龍之助　高松錦之助　天野双一　小宮一晃　マキノ正美　外月形プロオールスターキヤスト

てんかん ヒキツケ　富吉藥作

サック　中西藥局

朝鮮名物の一つ

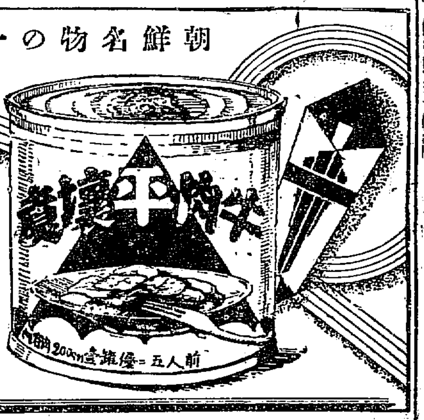

發賣元 桑田商店

京城永樂町二丁目　入院隨意　酒井婦人病院　酒井一郎

◎顧客本位　◎賣買現金　◎薄利多賣

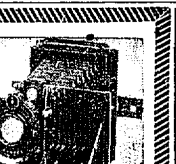

當店直輸入ノ寫眞機ハ必ズ皆樣ノ御氣ニ召ス事ト思ヒマス、家庭用活動寫眞機、映寫器等モ御座居マス、其他材料ノ御用命モ是非當店ヘ

木村洋行本店　支店

御料理 京城府旭町 まりま 電本三九一一番

腸の新藥

腸カタル

消化不良・鼓腸・常習便秘

乳兒綠便・小兒下痢等に對し

ビオフェルミンは安全且つ確實なる治療及び豫防効果を收むるのみならず、腸の生理的機能をたかめ、消化を進め、自家中毒による動脈硬化症・腎臟炎にも有効ですから健康增進劑としても賞用されます

ビオフェルミン

粉末と錠劑の二種 知名藥店にあり。

發賣元 大阪市東區道修町 武田長兵衞商店

製造元 神戸市二宮町 神戸衛生實驗所

優良品　龍

緊縮時代のお家庭には
安價でおいしい
キッコーリウ醬油と
美味で滋養にある
ほまれ味噌を……

ほまれ味噌

印月

ウテナクリーム

色白く　アレを止め肌を護る

毎日の美しい淡化粧に、洗顏白粉落しに、美顏マッサージにアレを止め、地肌を色白く、限りなく美しく護る脂肪中性の『ウテナクリーム』月印をお用ゐ下さい。

正價月印七十錢、ほかに無脂肪の雪印（六十錢）と脂肪性の花印（一圓）と有ます。――ウテナ本舗 久保政吉商店

出帆廣告

大阪商船汽船出帆　神戸、大阪行（釜山、木浦經由）　△平壤丸　△城津丸　△天草丸　△南海丸　△小野丸　△十四代丸　△喜久丸　△名古屋行（濟物浦、敦賀、東京行）　△神江丸　△天草丸　△伊勢丸　大連行　東京丸　長崎、鹿兒島、三角行　元山丸　東山丸　清津、雄基行　十八小野丸　釜山、門司、宇品、神戸、大阪行　十八小野丸

內地各港出帆主要航路　歐洲行毎月一回　濠洲行毎月一回　孟買行毎月二回　南米行毎月一回　北米行毎週一回　大連、青島、上海、香港、廣東、基隆行毎月二回

京城代理店　國際通運株式會社　仁川支店　仁川本町

仁川出帆　尼ケ崎汽船　阪神直航　群山、木浦、玉山、赤山、伏見、群山、百濟、尼崎汽船部　高杉回漕部　仁川港濱町

嶋谷汽船仁川出帆　仁川、群山、木浦、釜山、大連、鎭南浦、海州、伏木、新潟、函館、小樽、敦賀、大連天津直行

仁川發　大連天津直行（大連汽船大連航路接續）

仁川發　裏日本北海道行　樺太行（釜山、元山經由）

鎭南浦發

辰馬汽船仁川出帆　常彦丸　原山丸　長久丸　大辰丸　辰山丸　辰春丸　仁川代理店　朝日組回漕部　專用電話六八二番　電話五二九・九六四番

森信汽船仁川出帆　江華線（毎日往復）　延安線（毎日往復）　龍媒島線（隔日往復）　西山線（月六回出帆）　牙山線（月六回往復）　南陽線（月八回往復）　唐津線（月六回往復）　瑞山線（月六回往復）　運輸荷物共仙各沿岸行帆船積荷物ハ乞本社陸送部ヲ御利用ヲ　仁川驛前（電話一六三番）　森信汽船株式會社

朝鮮郵船株式會社　京城南大門通り　本局電話

朝鮮汽船出帆廣告　釜山出帆（本店釜山本店）　麗水行（急行）毎日午前十時半　麗水行各港寄港毎日午後一時　木浦行各港寄港毎日午前九時半　馬山行各港寄港毎日午後八時　統營行（急行）毎日午前十一時　浦項行各港寄港毎日午後十一時　方魚津行各港寄港毎日午前九時半　木浦出帆（木浦支店）　釜山行各港寄港毎日午後八時

日本郵船出帆　歐洲行 白山丸　桑港行 天洋丸　濠洲行 加賀丸

仁川汽船出帆　海州行直行、毎日出帆　延安行　仙掌行　甕津行　唐津行　鶴積行　外浦行　馬山行　各沿岸行帆船積荷物取扱　鐵道局貨物取扱　仁川府本町四丁目　仁川汽船株式會社

近海郵船　朝鮮郵船　博多航路（博多行）　興江丸　二月四日仁川發　鏡江丸　咸南丸　清津雄基間連絡船　仁川出帆（代理店國際通運支店）　釜山出帆（取扱店大池回漕店）　木浦出帆（代理店木浦出張所）　元山出帆（代理店國際通運支店）